

* W niektórych miejscach treść niniejszego podręcznika może odbiegać od rzeczywistego działania telefonu, które zależy od zainstalowanego oprogramowania i od operatora sieci.



TRÓJPASMOWY TELEFON GPRS SGH-S300M



ELECTRONICS



World Wide Web
<http://www.samsungmobile.com>

Printed in Korea
Code No.: GH68-xxxxxA
Polish. 07/2003. Rev. 1.0

Spis treści

Podstawowe informacje	7
Rozpakowywanie telefonu.....	9
Twój telefon	10
Wygląd telefonu	10
Wyświetlacz	13
Lampka pracy.....	16
Rozpoczęcie pracy	17
Wkładanie karty SIM	17
Ładowanie baterii	19
Włączanie i wyłączanie telefonu	21
Podstawowe funkcje telefonu	22
Nawiązywanie połączenia	22
Regulacja głośności	24
Odbieranie połączenia	25
Przeglądanie połączeń nie odebranych	26
Szybkie przechodzenie do trybu pracy cichej	28
Wybieranie funkcji i opcji	29
Książka telefoniczna	31
Zapisywanie numeru telefonu i nazwy	31
Korzystanie z opcji książki telefonicznej	34
Wyszukiwanie numeru w książce telefonicznej.....	35
Edycja grupy dzwoniących	37
Szybkie wybieranie	38
Sprawdzanie stanu pamięci	40
Wprowadzanie tekstu.....	41
Zmiana trybu wprowadzania tekstu.....	42
Korzystanie z trybu T9	43
Tryb wielkich i małych liter	44
Korzystanie z trybu symboli	46
Korzystanie z trybu numerycznego	46

Opcje dostępne podczas połączenia.....	47
Zawieszanie połączenia	47
Wyłączanie mikrofonu (tryb wyciszenia)	48
Włączanie/wyłączanie dźwięku klawiszy	49
Wysyłanie tonów DTMF	49
Wyszukiwanie numeru w książce telefonicznej.....	50
Korzystanie z usługi SMS	50
Przyjmowanie drugiego połączenia.....	51
Nawiązywanie połączenia konferencyjnego.....	51
Korzystanie z menu.....	54
Dostęp do opcji poprzez przewijanie.....	54
Dostęp do opcji przy pomocy skrótów klawiszowych.....	55
Lista funkcji menu	55
Wiadomości tekstowe.....	61
Skrzynka odbiorcza (Menu 1.1)	61
Skrzynka nadawcza (Menu 1.2).....	63
Nowa wiadomość (Menu 1.3).....	64
Szablony (Menu 1.4).....	66
Ustawienia (Menu 1.5).....	67
Załączniki użytkownika (Menu 1.6).....	68
Pamięć SMS (Menu 1.7).....	69
Poczta głosowa (Menu 1.8).....	70
Wiad. sieciowe (Menu 1.9).....	71
Wiadomości graficzne	73
Skrzynka odbiorcza (Menu 2.1).....	73
Skrzynka nadawcza (Menu 2.2).....	75
Nowa wiadomość (Menu 2.3).....	76
Usuń wszystkie (Menu 2.4).....	78
Ustawienia (Menu 2.5).....	78
Profile MMS (Menu 2.6).....	79
Spis połączeń	81
Nie odebrane (Menu 3.1).....	81
Odebrane (Menu 3.2).....	81
Wykonane (Menu 3.3).....	82
Usuń wszystkie (Menu 3.4).....	82
Czas połączeń (Menu 3.5).....	82
Koszt połączeń (Menu 3.6).....	83

Dźwięki	84
Dzwonek (Menu 4.1).....	84
Głośność dzwonka (Menu 4.2).....	84
Tryb pracy (Menu 4.3).....	85
Dźwięk klawiszy (Menu 4.4)	85
Wiadomości (Menu 4.5)	86
Dźwięk klapki (Menu 4.6).....	87
Wł./wył. zasilania (Menu 4.7).....	87
Dodatkowe (Menu 4.8).....	87
Ustawienia.....	89
Włącz podczerwień (Menu 5.1)	89
Profil użytkownika (Menu 5.2).....	90
Powitanie (Menu 5.3).....	91
Numery własne (Menu 5.4).....	91
Język (Menu 5.5).....	92
Bezpieczeństwo (Menu 5.6)	92
Wyświetlacz (Menu 5.7).....	95
Dodatkowe (Menu 5.8).....	97
Skróty klawiszowe (Menu 5.9).....	98
Ustaw fabryczne (Menu 5.10).....	98
Organizer.....	99
Kalendarz (Menu 6.1).....	99
Lista zadań (Menu 6.2)	102
Czas i data (Menu 6.3).....	105
Alarm (Menu 6.4).....	106
Kalkulator (Menu 6.5).....	107
Wymiana walut (Menu 6.6)	108
Usługi sieci	109
Przekazy poł. (Menu 7.1).....	109
Blokowanie poł. (Menu 7.2).....	111
Poł. oczekujące (Menu 7.3).....	113
Wybór sieci (Menu 7.4).....	114
Identyfikacja (Menu 7.5).....	115
Zamknięta grupa użytkowników (ZGU) (Menu 7.6).....	115
Wybór pasma (Menu 7.7)	117

Spis treści

Rozrywka.....	118
Gry (Menu 8.1).....	118
WAP (Menu 8.2).....	119
Pobrane (Menu 8.3).....	125
Rozwiązywanie problemów.....	128
Kody dostępu.....	131
Hasło telefonu.....	131
Kod PIN.....	132
Kod PUK.....	132
Kod PIN2.....	133
Kod PUK2.....	133
Hasło blokowania połączeń.....	134
Informacje na temat zdrowia i bezpieczeństwa.....	135
Narażenie na działanie fal radiowych (dane dotyczące SAR).....	135
Ważne wskazówki dotyczące używania baterii.....	136
Bezpieczeństwo na drodze.....	138
Środowisko pracy telefonu.....	140
Urządzenia elektroniczne.....	140
Atmosfera zagrożona wybuchem.....	142
Połączenia alarmowe.....	143
Inne ważne informacje.....	144
Dbanie o telefon.....	145
Słownik.....	147
Indeks.....	152
Skrócona instrukcja obsługi.....	157

Podstawowe informacje

Należy zapoznać się z poniższymi podstawowymi wskazówkami przed przystąpieniem do korzystania z telefonu. Niestosowanie się do nich może spowodować powstanie zagrożenia życia lub zdrowia lub może być niezgodne z prawem.

Bezpieczeństwo na drodze przede wszystkim

Nie należy korzystać z telefonu podczas jazdy; należy najpierw zatrzymać pojazd.

Wyłączanie telefonu podczas tankowania paliwa

Nie należy używać telefonu w punktach tankowania paliwa (stacjach benzynowych) ani w pobliżu zbiorników z paliwem lub środkami chemicznymi.

Wyłączanie telefonu podczas lotu samolotem

Telefony komórkowe mogą powodować zakłócenia pracy urządzeń samolotu. Korzystanie z nich na pokładzie samolotu jest nielegalne i niebezpieczne.

Wyłączanie telefonu w szpitalu

Należy wyłączyć telefon w pobliżu sprzętu medycznego. Należy przestrzegać także wszelkich innych przepisów.

Zakłócenia

Wszystkie telefony komórkowe mogą podlegać zakłóceniom powodowanym przez fale o częstotliwości radiowej.

Przestrzeganie innych przepisów

Należy przestrzegać wszystkich innych obowiązujących na danym terenie przepisów bezpieczeństwa i zawsze wyłączać telefon w miejscach, w których używanie go jest zabronione lub może spowodować zakłócenia lub inne niebezpieczeństwo (np. w szpitalach).

Prawidłowe korzystanie z telefonu

Z telefonu należy korzystać, trzymając go w prawidłowy sposób (przy uchu). Należy unikać niepotrzebnego dotyknięcia anteny, gdy telefon jest włączony.

Połączenia alarmowe

Upewnij się, że telefon jest włączony i działa. Wprowadź numer alarmowy dla danej lokalizacji, a następnie naciśnij przycisk . W celu wykonania połączenia alarmowego może być konieczne wcześniejsze wyłączenie niektórych włączonych funkcji.

Podstawowe informacje

Jak najdokładniej podaj wszystkie niezbędne informacje. Nie przerywaj połączenia, dopóki nie uzyskasz pozwolenia.

Odporność na wodę

Ten telefon nie jest wodoodporny. Należy się starać, aby był zawsze suchy.

Aksesoria i baterie

Należy używać wyłącznie zatwierdzonych akcesoriów i baterii. Korzystanie z niezatwierdzonych akcesoriów może spowodować uszkodzenie telefonu i może być niebezpieczne.

Wykwalifikowany personel serwisowy

Naprawy telefonów komórkowych mogą być dokonywane tylko przez wykwalifikowany personel punktów serwisowych.

UWAGA!

1. Firma Samsung Electronics nie ponosi odpowiedzialności za utratę danych, która spowodowana będzie niewłaściwym użytkowaniem telefonu.
2. Firma Samsung Electronics nie ponosi odpowiedzialności za wszelkie szczególne czy przypadkowe szkody, które mogą powstać w wyniku użytkowania telefonu.
3. Nie udziela się jakichkolwiek gwarancji użyteczności handlowej lub przydatności do określonego celu chyba, że prawo stanowi inaczej.
4. Nie udziela się gwarancji na długowieczność działania poszczególnych styków oraz gwarancji na bezwzględną trwałość wszelkich elementów telefonu. Wady i usterki wynikłe z naturalnego zużycia elementów nie podlegają gwarancji.
5. Należy przestrzegać zasad prawidłowego użytkowania zarówno telefonu, jak i poszczególnych akcesoriów (ładowarka, bateria i inne). Nie należy podłączać do telefonu innych urządzeń bez wcześniejszego zapoznania się z instrukcją ich obsługi. Za wady i usterki telefonu powstałe w wyniku nieprawidłowego jego użytkowania oraz w wyniku podłączania urządzeń nie przeznaczonych do współpracy z telefonem odpowiada użytkownik.

Więcej informacji związanych z bezpieczeństwem można znaleźć w sekcji "Informacje na temat zdrowia i bezpieczeństwa" na str. 135.

Rozpakowywanie telefonu

W opakowaniu znajdują się następujące elementy:



Telefon



Ładowarka podróżna



Bateria



Zestaw słuchawkowy



Podręcznik użytkownika

Elementy dostarczane wraz z telefonem mogą być różne w różnych krajach.

Ponadto u lokalnych przedstawicieli firmy Samsung można dokupić następujące akcesoria dodatkowe:

- Kabel do transmisji danych
- Zestaw słuchawkowy
- Uchwyt samochodowy
- Prosty zestaw głośnomówiący
- Baterię standardową i typu Slim (cienkie)
- Ładowarkę samochodową

Twój telefon

Wygląd telefonu

Na poniższym rysunku przedstawiono główne elementy telefonu:



Klawisz(e) Opis



W menu: przeglądanie opcji menu i pozycji znajdujących się w książce telefonicznej.

W trybie oczekiwania: umożliwiają bezpośredni dostęp do najczęściej używanych opcji menu. Więcej informacji na temat skrótów klawiszowych można znaleźć na str. 98.



W menu: powrót do poprzedniego poziomu menu albo wybór następnego poziomu menu.

Podczas wpisywania tekstu: przesuwanie kursora odpowiednio w lewo lub w prawo.

W trybie oczekiwania: umożliwiają bezpośredni dostęp do najczęściej używanych opcji menu. Więcej informacji na temat skrótów klawiszowych można znaleźć na str. 98.



(klawisze programowe)

Wykonywanie funkcji określonych przez znajdujący się powyżej tekst (wyświetlany w najniższej linii wyświetlacza).



W trybie oczekiwania: szybkie uruchamianie przeglądarki WAP.



Usuwanie znaków z wyświetlacza.

W trybie menu: powrót do poprzedniego poziomu menu.

Klawisz(e) Opis (ciąg dalszy)

Nawiązywanie lub odbieranie połączenia.
Przytrzymanie go w trybie oczekiwania powoduje wywołanie ostatnio wybranego numeru lub ostatnio odebranego połączenia.

W menu powoduje wybór funkcji menu lub zachowanie wprowadzonych informacji, np. nazwiska, w pamięci telefonu lub na karcie SIM.



Kończenie połączenia. Przytrzymanie tego klawisza powoduje włączenie lub wyłączenie telefonu.

W menu: anulowanie wprowadzonych danych i powrót do trybu oczekiwania.



Przytrzymanie w trybie oczekiwania umożliwia szybki dostęp do poczty głosowej.



Wprowadzanie liczb, liter i niektórych znaków specjalnych.



Wprowadzanie znaków specjalnych.



Wykonywanie różnych funkcji.



(z boku telefonu)
Podczas połączenia: regulacja głośności słuchawki.

W trybie oczekiwania: regulacja głośności tonów klawiszy.

W menu: przeglądanie opcji menu i pozycji znajdujących się w książce telefonicznej.





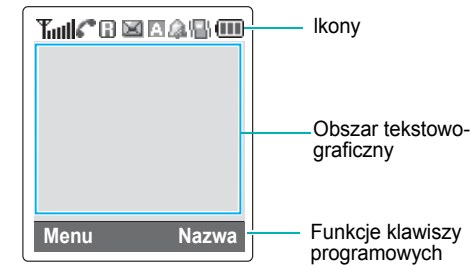





Wyświetlacz**Układ wyświetlacza**

Wyświetlacz dzieli się na trzy części:



Obszar	Opis
Pierwszy wiersz	Wyświetlanie różnych ikon. Zobacz str. 14.
Środkowe wiersze	Wyświetlanie komunikatów, instrukcji oraz wprowadzonych informacji (np. wybieranych numerów telefonów).
Ostatni wiersz	Wyświetlanie funkcji aktualnie przypisanych do dwóch klawiszy programowych.

Ikony

Ikona	Opis
	Wskazuje moc odbieranego sygnału. Im więcej słupków, tym sygnał jest silniejszy.
	Pojawia się po nawiązaniu połączenia.
	Pojawia się po opuszczeniu sieci macierzystej i włączeniu się do innej sieci, np. za granicą.
	Pojawia się po nawiązaniu połączenia z siecią GPRS.
	Pojawia się po przyjęciu przez telefon nowej wiadomości tekstowej.
	Pojawia się po otrzymaniu nowej wiadomości w poczcie głosowej.
	Pojawia się podczas wpisywania tekstu – wskazuje bieżący tryb wprowadzania tekstu.
	Pojawia się, gdy aktywny jest port podczerwieni IrDA. Więcej informacji można znaleźć na str. 89.
	Pojawia się, gdy ustawiony jest alarm na dzwonienie w określonym czasie.
	Pojawia się, gdy aktywny jest tryb pracy cichej lub gdy opcja menu Tryb pracy (Menu 4.3) została ustawiona tak, że połączenie przychodzące jest sygnalizowane za pomocą wibracji. Więcej informacji można znaleźć na str. 28 i str. 85.
	Pojawia się przy aktywnym trybie wyciszenia mikrofonu.

Ikona Opis (ciąg dalszy)

	Pokazuje poziom naładowania baterii. Im więcej słupków jest widocznych, tym większa moc baterii.
---	--

Podświetlenie

Wyświetlacz oraz klawisze telefonu są podświetlane. Podświetlenie włącza się po otwarciu klapki lub naciśnięciu dowolnego klawisza. Wyłącza się, gdy przez określony czas (zależny od opcji menu **Podświetlenie**) nie zostanie naciśnięty żaden klawisz. Aby zaoszczędzić energię, po minucie zostaje wyłączony wyświetlacz.

Aby określić długość czasu aktywności podświetlenia, należy odpowiednio ustawić opcję **Podświetlenie (Menu 5.7.2)**. Więcej informacji można znaleźć na str. 95.

Podświetlenie można ustawić w telefonie tak, aby było włączone przez określony czas. Umożliwia to opcja **Auto-podświetlenie (Menu 5.7.3)**. Więcej informacji można znaleźć na str. 96.

Wyświetlacz zewnętrzny

Telefon jest wyposażony w wyświetlacz zewnętrzny, znajdujący się na klapce. Sygnalizuje on połączenia przychodzące lub wiadomości. Ponadto, jeśli został ustawiony alarm, o określonym czasie włącza się podświetlenie wyświetlacza i zostaje wyświetlona odpowiednia ikona.

Wyświetlacz zostaje wyłączony zgodnie z ustawieniem opcji **Podświetlenie**, po czym może służyć jako lusterko. Aby włączyć wyświetlacz, należy nacisnąć i przytrzymać jeden z klawiszy regulacji głośności znajdujących się z boku telefonu.

Lampka pracy

Lampka pracy znajduje się na klapce powyżej wyświetlacza zewnętrznego. Miganiem sygnalizuje dostępność usług telefonicznych.

Aby włączyć lub wyłączyć funkcjonowanie lampki pracy, w menu należy odpowiednio ustawić opcję **Lampka pracy (Menu 5.7.4)**. Więcej informacji można znaleźć na str. 96.

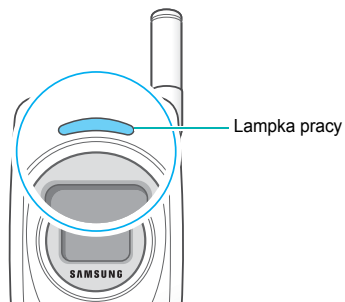

Rozpoczęcie pracy

Wkładanie karty SIM

Każdy abonent sieci komórkowej otrzymuje miniaturową kartę SIM, w której pamięci przechowywane są wszystkie dane szczegółowe abonenta (kod PIN, dostępne usługi itd.).

Ważne! Miniaturową kartę SIM i jej styki łatwo jest uszkodzić przez zadrapanie lub zagięcie, dlatego podczas przenoszenia, wkładania lub wyjmowania karty należy zachować szczególną ostrożność.

Wszystkie karty SIM należy przechowywać poza zasięgiem małych dzieci.

1. Jeśli telefon nie jest wyłączony, należy go wyłączyć, naciskając i przytrzymując klawisz , aż ukaże się końcowa animacja.
2. Należy wyjąć baterię. Aby to zrobić:
 - ① Znajdujący się powyżej baterii zatrzask należy odciągnąć w kierunku górnej części telefonu i przytrzymać go w tej pozycji.
 - ② Należy podnieść baterię jak na rysunku.

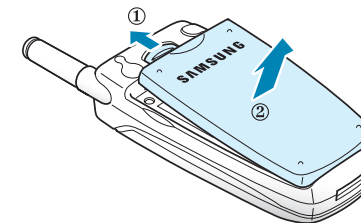

Rozpoczęcie pracy

3. Kartę SIM należy włożyć do gniazda i wsuwać do momentu, aż zostanie w nim zablokowana. Należy się upewnić, że ścięty róg karty znajduje się u góry po lewej stronie, a złote styki karty są skierowane w stronę telefonu.

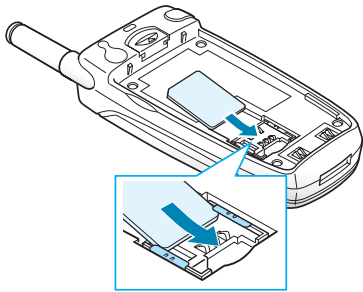

Uwaga: Gdy trzeba wyjąć kartę SIM, należy ją wysunąć, jak na rysunku.

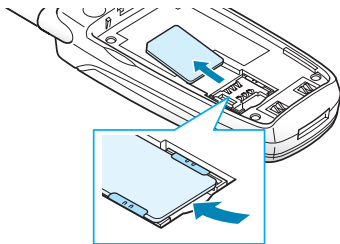

4. Należy włożyć baterię, wprowadzając występy na jej końcu do odpowiednich wgłębień w dolnej części telefonu.

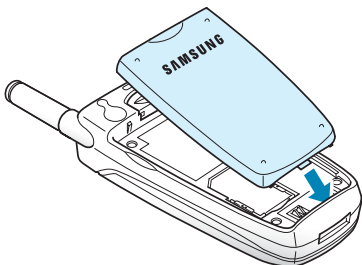

Rozpoczęcie pracy

5. Baterię należy wcisnąć, aż zatrzaśnie się w odpowiednim położeniu. Przed włączeniem telefonu należy się upewnić, że bateria została prawidłowo włożona.

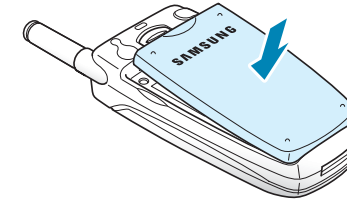

Ładowanie baterii

Telefon jest zasilany baterią litowo-jonową z możliwością wielokrotnego ładowania. Wraz z telefonem dostarczana jest ładowarka podróżna, służąca do ładowania baterii. Należy korzystać tylko z autoryzowanych baterii i ładowarek. Więcej informacji można uzyskać u lokalnego przedstawiciela firmy Samsung.

Podczas ładowania baterii można korzystać z telefonu, ale wydłuży to czas ładowania.

Uwaga: Przed pierwszym użyciem telefonu baterię należy w pełni naładować. Czas pełnego ładowania rozładowanej baterii wynosi około 200 minut.

1. Gdy bateria znajduje się na swoim miejscu, należy podłączyć przewód ładowarki do gniazda w dolnej części telefonu.

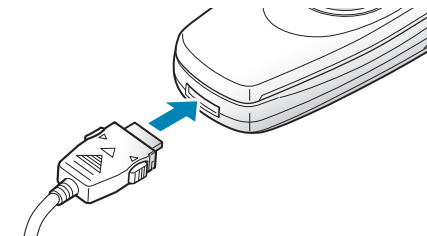

- Ładowarkę należy podłączyć do standardowego gniazda elektrycznego prądu zmiennego.
- Po zakończeniu ładowania należy odłączyć ładowarkę od gniazda elektrycznego oraz od telefonu, naciskając szare przyciski po obu stronach złącza i wyciągając je.

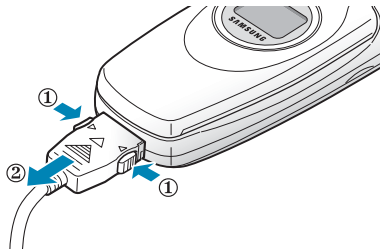

Uwaga: Przed wyjęciem baterii z telefonu należy odłączyć ładowarkę. Wyjmowanie baterii z telefonu podczas ładowania grozi jego uszkodzeniem.

Wskaźnik rozładowania baterii

Gdy bateria jest słaba i pozostało tylko kilka minut rozmowy, stan ten jest sygnalizowany dźwiękiem i komunikatem migającym na wyświetlaczu.

Kiedy poziom mocy baterii osiągnie zbyt niski poziom, telefon automatycznie się wyłączy.

Włączanie i wyłączanie telefonu

- Otwórz klappkę telefonu.
- Przytrzymaj klawisz , aż telefon się włączy.
- Jeśli do uruchomienia telefonu potrzebne jest hasło, należy je wprowadzić i nacisnąć klawisz programowy **OK**. Hasło jest fabrycznie ustawione na „00000000”. Więcej informacji można znaleźć na str. 131.
- Jeśli konieczne jest wprowadzenie kodu PIN, należy go wprowadzić i nacisnąć klawisz programowy **OK**. Więcej informacji można znaleźć na str. 132.

Telefon rozpocznie wyszukiwanie sieci, a po jej znalezieniu na obu wyświetlaczach ukaza się przedstawione niżej ekrany, które wskazują tryb oczekiwania. Teraz można już nawiązywać i odbierać połączenia.

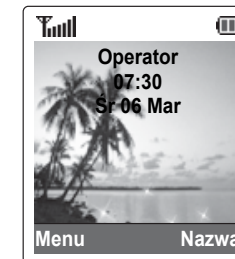

Uwaga: Fabrycznie ustawionym językiem jest polski. Aby zmienić język, należy użyć opcji menu **Język (Menu 5.5)**. Więcej informacji można znaleźć na str. 92.

- Aby wyłączyć telefon, należy nacisnąć i przytrzymać klawisz , do momentu, aż ukaże się końcowa animacja.

Podstawowe funkcje telefonu

Nawiązywanie połączenia

Gdy wyświetlany jest ekran trybu oczekiwania, należy wprowadzić numer kierunkowy i numer telefonu, a następnie nacisnąć klawisz .

Uwaga: Jeśli w menu **Dodatkowe (Menu 5.8)** została zaznaczona opcja **Auto-powtarzanie**, a wywoływany numer telefonu nie odpowiada lub jest zajęty, numer będzie automatycznie wywoływany do dziesięciu razy. Więcej informacji można znaleźć na str. 97.

Nawiązywanie połączenia międzynarodowego

- Należy nacisnąć i przytrzymać klawisz **0**. Pojawi się znak **+**.
- Należy wprowadzić kod kraju, numer kierunkowy, numer telefonu i nacisnąć klawisz .

Poprawianie wybieranego numeru

Aby usunąć	Należy
ostatnią wyświetloną cyfrę	nacisnąć klawisz C .
dowolną inną cyfrę numeru	naciskać klawisz (lub) dotąd, aż kursor znajdzie się z prawej strony cyfry, która ma zostać usunięta, a następnie nacisnąć klawisz C . Aby wstawić brakującą cyfrę, wystarczy nacisnąć odpowiedni klawisz.
cały numer	nacisnąć klawisz C i przytrzymać go ponad jedną sekundę.





Kończenie połączenia

Aby zakończyć połączenie, należy krótko nacisnąć klawisz /⓪.

Powtórne wybieranie ostatniego numeru

Telefon przechowuje ostatnio wybrane numery oraz numery odebranych i nie odebranych połączeń ze strony tych abonentów, których numery są możliwe do zidentyfikowania. Więcej informacji można znaleźć na "Spis połączeń" na stronie 81.

Aby wybrać jeden z tych numerów:

- Jeśli na wyświetlaczu widoczne są jakiegokolwiek wpisane znaki, należy nacisnąć klawisz /⓪, aby wrócić do trybu oczekiwania..
- Naciśnij klawisz , aby wyświetlić uporządkowaną chronologicznie listę numerów.
- Posługując się klawiszami  i , przewiń listę, aż zostanie podświetlony odpowiedni numer.

4. Aby...	Należy nacisnąć...
wybrać numer	klawisz  .
zmodyfikować numer	klawisz programowy Edytuj , a następnie zmienić numer według instrukcji w sekcji "Poprawianie wybieranego numeru" na stronie 22).

Wybieranie numeru z książki telefonicznej

Często wybierane numery telefonów można przechowywać na karcie SIM lub w pamięci telefonu, łącznie określanych mianem książki telefonicznej. Wystarczy wybrać odpowiednie nazwisko, aby wywołać skojarzony z nim numer. Więcej informacji na temat funkcji książki telefonicznej można znaleźć na str. 31.

Regulacja głośności

Aby podczas połączenia zmienić głośność dźwięku w słuchawce, należy użyć klawiszy regulacji głośności, które znajdują się z boku telefonu, po jego lewej stronie.

Aby zwiększyć głośność, należy nacisnąć klawisz ▲. Aby ją zmniejszyć, należy nacisnąć klawisz ▼.

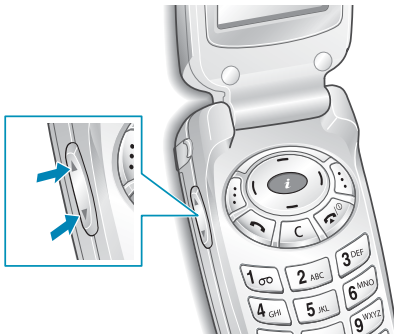



W trybie oczekiwania i przy otwartej klapce za pomocą tych klawiszy można również regulować głośność tonów klawiszy.

Odbieranie połączenia

Gdy ktoś do nas telefonuje, telefon sygnalizuje to, dzwoniąc i wyświetlając animację połączenia przychodzącego.

Jeśli możliwa jest identyfikacja abonenta dzwoniącego, zostaje wyświetlony jego numer (lub odpowiadająca numerowi nazwa, jeśli jest zapisana w książce telefonicznej).

1. Jeśli klapka telefonu nie jest otwarta, należy ją otworzyć. Aby odebrać połączenie przychodzące, należy nacisnąć klawisz  lub klawisz programowy **Odbierz**.

Jeśli w menu **Dodatkowe (Menu 5.8)** zaznaczona jest opcja **Odbiór każdym**, połączenie można odebrać, naciskając dowolny klawisz z wyjątkiem klawisza  i klawisza programowego **Odrzuć**. Więcej informacji można znaleźć na str. 97.

Jeśli w menu **Dodatkowe (Menu 5.8)** zaznaczona jest opcja **Odbiór klapką**, do odebrania połączenia wystarczy otworzyć klapkę telefonu. Więcej informacji można znaleźć na str. 97.

Uwaga: Aby odrzucić połączenie, przed otwarciem klapki należy nacisnąć i chwilę przytrzymać jeden z klawiszy regulacji głośności, a jeśli klapka jest otwarta, nacisnąć klawisz programowy **Odrzuć** lub klawisz .

2. Zakończenie połączenia następuje na skutek zamknięcia klapki lub naciśnięcia klawisza .

Uwaga: Połączenia można odbierać podczas korzystania z menu lub książki telefonicznej.



Przeglądanie połączeń nie odebranych

Jeśli z jakichkolwiek przyczyn nie można odebrać połączenia w danym momencie, można dowiedzieć się, kto dzwonił, i oddzwonić, pod warunkiem, że taka usługa jest dostępna.

Numer nie odebranego połączenia zostaje wyświetlony na ekranie w trybie oczekiwania natychmiast po nie odebraniu połączenia.



Aby zobaczyć informację o nie odebranym połączeniu:

1. Jeśli klapka telefonu jest zamknięta, należy ją otworzyć.
2. Należy nacisnąć klawisz programowy **Widok**.
Zostanie wyświetlony numer odpowiadający ostatniemu nie odebranemu połączeniu (jeśli jest dostępny).

3. Aby...	Należy nacisnąć...
przejrzeć nie odebrane połączenia	klawisz  lub  .
wybrać wyświetlony numer	klawisz  .
zmodyfikować lub usunąć numer nie odebranego połączenia	klawisz programowy Wybierz . (Zobacz poniżej).



Modyfikowanie numeru nie odebranego połączenia

Uwaga: Gdy numer nie odebranego połączenia nie jest dostępny, opcja **Edytuj numer** nie jest wyświetlana.

1. Naciśnij klawisz programowy **Opcje**.
2. Naciskając klawisze  i , należy wyróżnić opcję **Edytuj numer**.
3. Naciśnij klawisz programowy **Wybierz**.
4. Zmień odpowiednio dany numer.

5. Aby...	Należy nacisnąć...
wybrać numer	klawisz  .
zapisać numer	klawisz programowy Zapisz i wprowadzić odpowiednią nazwę i lokalizację. Więcej informacji można znaleźć na str. 31.

Usuwanie nie odebranego połączenia

1. Naciśnij klawisz programowy **Opcje**.
2. Naciskając klawisze  i , wyróżnij opcję **Edytuj numer**.
3. Naciśnij klawisz programowy **Wybierz**.

W dowolnej chwili można wyjść z opcji nie odebranych połączeń, naciskając klawisz /⓪.

Uwaga: Funkcję nie odebranych połączeń można wywołać w dowolnym momencie, wybierając opcję **Nie odebrane (Menu 3.1)**. Więcej informacji można znaleźć na str. 81.

Szybkie przechodzenie do trybu pracy cichej

Tryb pracy cichej przydaje się, gdy wymagana jest dyskrecja i nie chcemy, aby telefon wydawał dźwięki (na przykład w teatrze).

Aby w trybie oczekiwania szybko przełączyć telefon w tryb pracy cichej, wystarczy nacisnąć i przytrzymać klawisz # do momentu, aż zostanie wyświetlony komunikat „Cicha praca” oraz ikona wibracji (📵).

W trybie pracy cichej ustawienia dźwięków telefonu zostają zmienione na następujące:

Opcja	Nowe ustawienie
Tryb pracy (Menu 4.3)	Wibracja
Dźwięk klawiszy (Menu 4.4)	Wył.
Wiadomości (Menu 4.5)	Tylko lampka
Dźwięk klapki (Menu 4.6)	Milczy
Wł./wył. zasilania (Menu 4.7)	Milczy
Dodatkowe (Menu 4.8)	Wył.

Aby wyjść z trybu pracy cichej i przywrócić poprzednie ustawienia dźwięków, należy nacisnąć i przytrzymać klawisz # do momentu, aż zostanie wyświetlony komunikat „Koniec cichej pracy”. Przerwanie będzie także wyświetlana ikona wibracji (📵).

Wybieranie funkcji i opcji

Ten telefon ma szereg funkcji umożliwiających dostosowanie sposobu jego pracy. Funkcje te są pogrupowane w menu główne i podmenu, do których dostęp uzyskuje się za pomocą dwóch klawiszy programowych, ☰ i ☱. Poszczególne menu i podmenu umożliwiają przeglądanie i zmianę ustawień określonej funkcji.

Funkcje klawiszy programowych zmieniają się w zależności od kontekstu operacji. W dolnej części wyświetlacza, tuż nad klawiszem, znajduje się napis określający jego bieżącą funkcję.

Przykład:



Aby wywołać menu, należy nacisnąć lewy klawisz programowy.

Aby wywołać książkę telefoniczną, należy nacisnąć prawy klawisz programowy.

Wybieranie funkcji i opcji

Aby wyświetlić dostępne funkcje i opcje i wybrać jedną z nich:

1. Naciśnij odpowiedni klawisz programowy.

2. Aby...	Należy nacisnąć...
wybrać: • wyświetloną funkcję • wyróżnioną opcję	klawisz programowy Wybierz lub klawisz) .
wyświetlić następną funkcję lub wyróżnić następną opcję na liście	klawisz ↵ lub klawisz ▼ , który znajduje się z boku telefonu, po jego lewej stronie.
prześć do poprzedniej funkcji lub opcji na liście	klawisz ↶ lub klawisz ▲ , który znajduje się z boku telefonu, po jego lewej stronie.
prześć o jeden poziom wyżej w strukturze menu	klawisz (, klawisz programowy ↶ lub klawisz C .
wyjscie z menu bez zachowywania ustawień	klawisz ☎/⊕ .

Niektóre funkcje wymagają podania hasła lub kodu PIN. W takiej sytuacji należy wprowadzić wymagany kod i nacisnąć klawisz programowy **OK**.

Książka telefoniczna

W pamięci karty SIM można przechowywać numery telefonów i odpowiadające im nazwy. Dalsze 500 numerów i nazw można przechować w pamięci telefonu. Pamięci karty SIM i telefonu, mimo że są fizycznie oddzielne, pod względem funkcjonalnym stanowią jedną całość, służąc jako książka telefoniczna.

Zapisywanie numeru telefonu i nazwy

Są dwie metody zapisywania numeru:



- przy użyciu klawisza programowego **Zapisz** w trybie oczekiwania;
- przy użyciu opcji **Nowa pozycja** w menu Książka tel.

Zapisywanie numeru w trybie oczekiwania

Wraz z rozpoczęciem wprowadzania numeru nad lewym klawiszem programowym pojawia się napis **Zapisz** oznaczający, że za pomocą tego klawisza można zachować numer w książce telefonicznej.

1. Należy wprowadzić numer, który ma być zachowany.

Uwaga: Jeśli podczas wprowadzania numeru zostanie popełniony błąd, należy go poprawić, używając klawisza **C**. Więcej informacji można znaleźć na str. 22.

2. Aby zapisać numer, należy nacisnąć klawisz programowy **Zapisz**.
3. Należy wybrać ikonę symbolizującą kategorię numeru, który ma być zachowany. Dostępne są trzy kategorie:
 - : Numer telefonu komórkowego
 - : Numer służbowy
 - : Numer domowy

Kategorię wybiera się, naciskając klawisze **(i)**, a następnie naciskając klawisz programowy **Wybierz**.

4. Należy wpisać nazwę i nacisnąć klawisz programowy **OK**.

Maksymalna długość nazwy zależy od karty SIM. Więcej informacji na temat wpisywania znaków można znaleźć na str. 41.

W tym momencie telefon wyświetli pierwszą wolną pozycję w pamięci, w której ostatnio został zachowany numer i nazwa. Gdy dana pamięć będzie zajęta, zostanie wyświetlona pierwsza wolna pozycja w drugiej pamięci.

5. Wybierz odpowiednią pamięć, przełączając między nimi za pomocą prawego klawisza programowego podpisanego **Na SIM** lub **Do tel.**.





Uwaga: Przy zmianie aparatu telefonicznego numery zapisane w pamięci karty SIM będą dostępne również w nowym telefonie, natomiast wszystkie numery zapisane w pamięci telefonu trzeba wpisać od nowa.

6. Jeśli nie chcemy zachowywać numeru i nazwy we wskazanej lokalizacji, należy nacisnąć klawisz **C**, aby skasować jej numer, a następnie wprowadzić nowy numer lokalizacji, naciskając klawisze numeryczne.
7. Aby zachować nazwę i numer, należy nacisnąć klawisz programowy **OK**.

Telefon wyświetli wprowadzoną pozycję książki telefonicznej, czyli jej nazwę.

8. Aby...	Należy nacisnąć...
użyć opcji dla pozycji	klawisz programowy Opcje . Więcej informacji na temat opcji można znaleźć na str. 34.
wrócić do trybu oczekiwania	klawisz  /0.

Zachowywanie numeru przy użyciu menu książki telefonicznej

1. Gdy telefon jest w trybie oczekiwania, należy nacisnąć klawisz programowy **Nazwa**.
2. Należy przejść do opcji **Nowa pozycja**, naciskając klawisz  lub , a następnie nacisnąć klawisz programowy **Wybierz**.
3. Należy wybrać ikonę symbolizującą kategorię numeru, który ma być zachowany, naciskając klawisz ( lub ), a następnie nacisnąć klawisz programowy **Wybierz**.

Uwaga: Na tym etapie dostępna jest ikona poczty elektronicznej (). Umożliwia ona zapisanie adresu e-mail zamiast numeru telefonu.

4. Należy wpisać nazwę i nacisnąć klawisz programowy **OK**.
Maksymalna długość nazwy zależy od karty SIM. Więcej informacji na temat wpisywania znaków można znaleźć na str. 41.
5. Należy wprowadzić numer lub adres, który ma być zachowany, i nacisnąć klawisz programowy **Zapisz**.
6. Aby zachować numer, kontynuuj procedurę od etapu 5 na str. 32.

Korzystanie z opcji książki telefonicznej

Podczas wyświetlania dowolnej pozycji książki telefonicznej można nacisnąć klawisz programowy **Opcje**, aby wywołać opcje dostępne dla danej pozycji.

Aby...	Należy nacisnąć...
wybrać wyróżnioną opcję	klawisz programowy Wybierz lub klawisz) .
wyróżnić inną opcję	klawisz ← lub → , aż do wyróżnienia żądanej opcji.

Dostępne są następujące opcje.

Wklej: umożliwia wklejanie numeru na ekran standardowego trybu wybierania numeru. Ułatwia wybieranie numeru telefonu podobnego do znajdującego się w książce telefonicznej (gdy np. telefony w tej samej instytucji różnią się numerem wewnętrznym).

Używając klawisza **C**, można odpowiednio zmienić numer. Więcej informacji można znaleźć na str. 22. Kiedy numer jest poprawny, należy nacisnąć klawisz **↩**.

Edytuj: umożliwia poprawianie nazwy i numeru.

Usuń: umożliwia usunięcie nazwy i numeru z książki telefonicznej. Zamiar usunięcia nazwy i numeru należy potwierdzić, naciskając klawisz programowy **Tak**.

Kopiuuj: umożliwia skopiowanie numeru książki telefonicznej w inne miejsce. Służy do zachowywania numeru podobnego do znajdującego się już w pamięci. Po skopiowaniu numeru należy go poprawić i zapisać w książce telefonicznej.

Grupa dzwoniących: umożliwia porządkowanie pozycji książki telefonicznej przez kojarzenie ich z jedną z 10 grup dzwoniących. Gdy zadzwoni osoba z danej grupy, telefon zasygnalizuje to w określony sposób. Należy wybrać jedną z 10 dostępnych grup.

Aby usunąć numer z grupy, należy wybrać opcję **Brak grupy**.

Więcej informacji na temat zmiany właściwości grupy dzwoniących można znaleźć na str. 37.



Dodaj pozycję: umożliwia dodanie nowego numeru do nazwy.

Wyszukiwanie numeru w książce telefonicznej

Numery przechowywane w książce telefonicznej można wyszukiwać na dwa sposoby: według nazwy lub według grupy dzwoniących.





Wyszukiwanie numeru według nazwy



1. Gdy telefon jest w trybie oczekiwania, należy nacisnąć klawisz programowy **Nazwa**.
2. Gdy zostanie wyróżniona opcja **Szukaj**, należy nacisnąć klawisz programowy **Wybierz**. Należy wtedy podać nazwę.
3. Trzeba wprowadzić kilka pierwszych liter nazwy, która ma zostać wyszukana.
Zostanie wyświetlona lista pozycji książki telefonicznej, począwszy od pierwszej pozycji pasującej do podanego wzorca.

4. Aby...	Należy nacisnąć...
wyświetlić wyróżnioną pozycję	klawisz programowy Widok .
wybrać inną pozycję	klawisz  lub  , aż do wyróżnienia żądanej opcji.
odszukać nazwę zaczynającą się inną literą	klawisz z daną literą.

5. Po znalezieniu pozycji należy nacisnąć klawisz , aby wybrać numer, lub klawisz programowy **Opcje**, aby wywołać opcje pozycji książki telefonicznej. Więcej informacji można znaleźć na str. 34.





Wyszukiwanie numeru według grupy dzwoniących

- Gdy telefon jest w trybie oczekiwania, należy nacisnąć klawisz programowy **Nazwa**.
- Wtedy należy przejść do opcji **Wyszukaj grupę**, naciskając klawisz  lub , a następnie nacisnąć klawisz programowy **Wybierz**. Należy wtedy podać nazwę grupy.
- Trzeba wprowadzić kilka pierwszych liter nazwy grupy, która ma zostać wyszukana.
Zostanie wyświetlona lista grup dzwoniących, począwszy od pierwszej grupy pasującej do podanego wzorca.
- Należy przejść do żądanej grupy, naciskając klawisz  lub , a następnie nacisnąć klawisz programowy **Widok**.
Zostanie wyświetlona lista pozycji należących do danej grupy dzwoniących.

5. Aby...	Należy nacisnąć...
wyświetlić wyróżnioną pozycję	klawisz programowy Widok .
wybrać inną pozycję	klawisz  lub  , aż do wyróżnienia żądanej pozycji.

6. Po znalezieniu pozycji należy nacisnąć klawisz , aby wybrać numer, lub klawisz programowy **Opcje**, aby wywołać opcje pozycji książki telefonicznej. Więcej informacji można znaleźć na str. 34.

Edycja grupy dzwoniących



- Gdy telefon jest w trybie oczekiwania, należy nacisnąć klawisz programowy **Nazwa**.
- Wtedy należy przejść do opcji **Edytuj grupę**, naciskając klawisz  lub , a następnie nacisnąć klawisz programowy **Wybierz**.
- Naciskając klawisz  lub , należy przewinąć listę grup.
- Gdy odpowiednia grupa zostanie wyróżniona, należy nacisnąć klawisz programowy **Opcje**.
- W zależności od potrzeb można wybrać każdą z opcji i zmienić jej ustawienia. Dostępne są następujące opcje:
 - Dźwięk dzwonka:** umożliwia określenie dźwięku dzwonka, który będzie sygnalizował, że telefonuje osoba z danej grupy.
 - Ton SMS:** umożliwia określenie dźwięku dzwonka, który będzie sygnalizował odebranie wiadomości tekstowej od osoby z danej grupy.

- **Ikona:** umożliwia określenie ikony, która będzie wyświetlana, gdy zatelefonuje osoba z danej grupy.
 - **Nazwa grupy:** umożliwia nadanie nazwy danej grupie. Więcej informacji na temat wprowadzania znaków można znaleźć na str. 41.
6. Po zakończeniu wprowadzania zmian do ustawień należy nacisnąć klawisz **C** lub /⓪ .



Szybkie wybieranie

Po zapisaniu numerów telefonów na karcie SIM można utworzyć do ośmiu pozycji szybkiego wybierania. Numer stanowiący taką pozycję można łatwo wybrać, naciskając i przytrzymując skojarzony z nim klawisz numeryczny.

Przypisywanie pozycji szybkiego wybierania

1. Gdy telefon jest w trybie oczekiwania, należy nacisnąć klawisz programowy **Nazwa**.
2. Wtedy należy przejść do opcji **Szybkie wybieranie**, naciskając klawisz  lub , a następnie nacisnąć klawisz programowy **Wybierz**.
3. Spośród klawiszy od **2** do **9** należy wybrać ten, któremu ma zostać przyporządkowany numer szybkiego wybierania, a następnie nacisnąć klawisz programowy **OK**.

Uwaga: Jeśli danemu klawiszowi już przyporządkowano numer, zamiast klawisza programowego **OK** będzie wyświetlany klawisz programowy **Opcje**. Wtedy należy przejść do punktu 6.
4. Należy wybrać pozycję z książki telefonicznej i nacisnąć klawisz programowy **Widok**.

5. Jeśli dana pozycja ma kilka numerów, należy wyróżnić jeden z nich, naciskając klawisz  lub , a następnie nacisnąć klawisz programowy **Wybierz**.
6. Po przyporządkowaniu numeru wybranemu klawiszowi można nacisnąć klawisz programowy **Opcje** i użyć następujących opcji:
 - **Zmień:** umożliwia przyporządkowanie innego numeru danemu klawiszowi.
 - **Usuń:** umożliwia skasowanie przyporządkowania numeru klawiszowi.
 - **Usuń wszystkie:** umożliwia skasowanie ustawień wszystkich klawiszy, tak że żaden numer nie będzie przyporządkowany do żadnego klawisza.
 - **Numer:** umożliwia wyświetlenie numeru przyporządkowanego klawiszowi.
7. Po zakończeniu ustawiania opcji należy nacisnąć klawisz **C** lub /⓪ .





Szybkie wybieranie numerów z książki telefonicznej

Aby wybrać jeden z numerów szybkiego wybierania przyporządkowanych klawiszom od **2** do **9**, należy nacisnąć i przytrzymać odpowiedni klawisz.

Uwaga: Pozycja 1 jest zarezerwowana dla numeru poczty głosowej.

Sprawdzanie stanu pamięci

Możliwe jest sprawdzenie liczby nazw i numerów przechowywanych w książce telefonicznej, czyli w pamięciach karty SIM i telefonu. Można również sprawdzić pojemność obu pamięci.

1. Gdy telefon jest w trybie oczekiwania, należy nacisnąć klawisz programowy **Nazwa**.
2. Naciskając klawisz  lub , należy wybrać opcję **Stan pamięci**, a następnie nacisnąć klawisz programowy **Wybierz**.
3. Naciskając klawisz  lub , można wyświetlić liczbę zajętych i wolnych pozycji w pamięciach karty SIM i telefonu.
4. Po sprawdzeniu stanu pamięci należy nacisnąć klawisz **C** lub /⓪.

Wprowadzanie tekstu

Podczas korzystania z telefonu często trzeba wpisywać tekst, na przykład przy zapisywaniu nazwy w książce telefonicznej, tworzeniu osobistego powitania lub planowaniu zdarzeń w kalendarzu. Znaki alfanumeryczne można wprowadzać przy użyciu klawiatury telefonu.

Dostępne są następujące tryby wprowadzania tekstu:

- **Tryb T9**

Ten tryb umożliwia wprowadzanie całych słów jednokrotnym naciśnięciem klawisza z odpowiednią literą. Każdy klawisz ma przyporządkowaną więcej niż jedną literę — jednokrotne naciśnięcie klawisza **5** powoduje wyświetlenie litery J, K lub L. W trybie T9 kolejno naciskane klawisze są automatycznie porównywane z zawartością wewnętrznego słownika w celu określenia właściwego słowa, dzięki czemu do jego napisania wystarczy mniejsza liczba naciśnieć klawiszy niż w tradycyjnych trybach wielkich i małych liter.

- **Tryby wielkich i małych liter**

Te tryby umożliwiają wprowadzanie liter przez jedno-, dwu-, trzy- lub czterokrotne naciśnięcie klawisza oznaczonego odpowiednią literą, aż do ukazania się jej na wyświetlaczu.

- **Tryb symboli**

Ten tryb umożliwia wprowadzanie rozmaitych symboli i znaków specjalnych.

- **Tryb numeryczny**





Ten tryb umożliwia wprowadzanie liczb.

Zmiana trybu wprowadzania tekstu

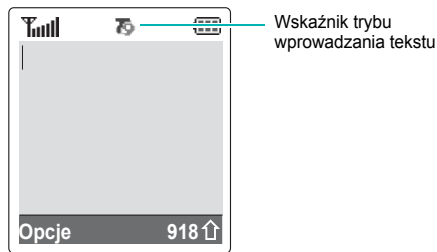
Gdy w polu można wprowadzać znaki, na wyświetlaczu będzie widoczny wskaźnik trybu wprowadzania tekstu.

Przykład: Pisanie wiadomości tekstowej



Aby wybrać	Należy naciskać klawisz programowy ↑, aż
Tryb T9	zostanie wyświetlony symbol  . Zobacz str. 43.
Tryb wielkich liter	Zostanie wyświetlony symbol  . Zobacz str. 44.
Tryb małych liter	Zostanie wyświetlony symbol  . Zobacz str. 44.
Tryb symboli	Zostanie wyświetlony symbol  . Zobacz str. 46.
Tryb numeryczny	Zostanie wyświetlony symbol  . Zobacz str. 46.

Korzystanie z trybu T9



Tryb T9 wprowadzania zaprogramowanego tekstu umożliwi wprowadzanie słów przy minimalnej liczbie naciśnięć klawiszy. Funkcjonowanie tego trybu opiera się na wbudowanym słowniku.

1. Gdy włączony jest tryb T9, należy rozpocząć wprowadzanie słowa, naciskając klawisze od **2** do **9**. Każdorazowo klawisz odpowiadający danej literze należy nacisnąć tylko raz.

Przykład: Aby w trybie T9 wprowadzić słowo „HELLO”, należy kolejno nacisnąć klawisze **4**, **3**, **5**, **5** i **6**.

Na wyświetlaczu pojawi się wpisywane słowo. Może się zmieniać z każdym naciśniętym klawiszem.

2. Należy wprowadzić całe słowo, nie poprawiając ani nie usuwając liter.
3. Jeśli słowo jest poprawne, można rozpocząć pisanie następnego.

W przeciwnym razie można wybrać jedno spośród pozostałych słów pasujących do szeregu naciśniętych klawiszy, wyświetlając kolejne słowa poprzez naciskanie klawisza **0**,  lub .

Przykład: Dwóm słowom „OF” i „ME” odpowiada jedna sekwencja klawiszy: **6**, **3**. Telefon najpierw wyświetli słowo najczęściej używane.

4. Przed kolejnym słowem należy wpisać spację, naciskając klawisz **#**.
- Aby wpisać słowo, którego nie ma w słowniku trybu T9, należy zmienić tryb wprowadzania tekstu na tryb wielkich lub małych liter.

- Do wpisywania kropek, kresek lub apostrofów służy klawisz **1**. W trybie T9 stosowane są zasady gramatyki zapewniające prawidłową interpunkcję.
- Do zmiany wielkości liter w trybie T9 służy klawisz *****. Są dwie możliwości: Wszystkie wielkie (**Ⓢ**) i Pierwsza wielka (**Ⓢ**).
- Do przemieszczania kursora służą klawisze **(i)**. Do usuwania liter służy klawisz **C**. Aby skasować całą zawartość wyświetlacza, należy nacisnąć klawisz **C** i chwilę go przytrzymać.

Tryb wielkich i małych liter

Do wprowadzania tekstu służą klawisze od **1** do **9**.

1. Należy nacisnąć klawisz oznaczony odpowiednią literą:
 - raz, aby wpisać pierwszą literę,
 - dwa razy, aby wpisać drugą literę,
 - itd.
2. Kolejne litery należy wybierać w ten sam sposób.

Uwaga: Po naciśnięciu kolejnego klawisza kursor przesunie się w prawo. Aby wprowadzić po raz drugi tę samą literę lub inną literę znajdującą się na tym samym klawiszu, należy poczekać kilka sekund na samoczynne przesunięcie się kursora w prawo, a następnie wybrać odpowiednią literę.

W poniższej tabeli wymieniono znaki dostępne pod poszczególnymi klawiszami telefonu.

Klawisz	Znaki w kolejności wyświetlania	
	Wielkie litery	Małe litery
1	Spacja . 1 ! ? & i ' §	. % @ _ £ \$ ¥ ¤ §
2	A B C 2 Ä Å Æ Ç Γ	a b c 2 ä å æ Γ
3	D E F 3 É Δ Φ	d e f 3 è é Φ
4	G H I 4 Θ Ψ	g h i 4 ì Ψ
5	J K L 5 Λ	j k l 5 λ
6	M N O 6 Ñ Ø Ö ö	m n o 6 ñ ø ö ö
7	P Q R S 7 Π Σ Ξ	p q r s 7 β Σ Ξ
8	T U V 8 Û ü	t u v 8 ù ü
9	W X Y Z 9 Ω	w x y z 9 Ω
0	0 * # , ; ' " =	/ : - + () < >

Uwaga: Zależnie od ustawienia języka dostępne znaki mogą się różnić od przedstawionych (**Menu 5.5**).

- Do wstawiania spacji służy klawisz **#**.
- Do przemieszczania kursora służą klawisze **(i)**. Do usuwania liter służy klawisz **C**. Aby skasować całą zawartość wyświetlacza, należy nacisnąć klawisz **C** i chwilę go przytrzymać.

Korzystanie z trybu symboli

Tryb symboli umożliwia wstawianie symboli do wiadomości tekstowej.

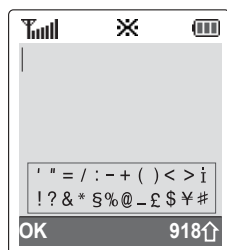

Za pomocą klawiszy nawigacyjnych należy przejść do odpowiedniego symbolu, a następnie umieścić go w wiadomości, naciskając klawisz programowy **OK**.

Korzystanie z trybu numerycznego

Tryb numeryczny umożliwia wstawianie cyfr do wiadomości tekstowej. Cyfry wprowadza się, naciskając odpowiadające im klawisze.

Opcje dostępne podczas połączenia

Telefon wyposażony został w szereg funkcji, z których można korzystać podczas trwania połączenia.

Zawieszanie połączenia

Nawiązane połączenie można zawiesić w dowolnym momencie. W czasie trwania jednego połączenia można także inicjować inne, o ile usługa ta jest dostępna w sieci. Gdy jedno połączenie jest zawieszone, a drugie aktywne, można przełączać rozmowę pomiędzy nimi zawieszając połączenie aktywne i uaktywniając połączenie zawieszone.

Aby zawiesić połączenie, należy nacisnąć klawisz programowy **Zawieś**. W dowolnym czasie można następnie uaktywnić zawieszone połączenie, naciskając klawisz programowy **Powrót**.

Aby nawiązać połączenie w trakcie trwania innej rozmowy, należy:

1. Wprowadzić numer telefonu, który ma zostać wybrany, lub wybrać go z książki telefonicznej.
2. Nacisnąć klawisz , aby wybrać drugi numer telefonu.

Pierwsze połączenie zostaje automatycznie zawieszone.

Można także:

1. Zawiesić aktywne połączenie naciskając klawisz programowy **Zawieś**.
2. Wybrać numer drugiego połączenia.

Aby przełączyć rozmowę pomiędzy połączeniami, należy nacisnąć klawisz programowy **Zamień**.

Bieżące połączenie zostanie zawieszona, a połączenie zawieszona zostanie ponownie uaktywniona, umożliwiając kontynuowanie rozmowy z drugą osobą.

Aby zakończyć połączenie, należy przerwać każdą z rozmów, naciskając klawisz .

Wyłączanie mikrofonu (tryb wyciszenia)

W trakcie rozmowy można tymczasowo wyłączyć mikrofon telefonu, aby osoba, z którą prowadzona jest rozmowa, nie słyszała dźwięku z tego telefonu.

Przykład: Użytkownik chce powiedzieć coś osobie znajdującej się w tym samym pokoju tak, aby nie słyszała tego osoba, z którą prowadzi rozmowę przez telefon.

Aby tymczasowo wyłączyć mikrofon telefonu, należy wykonać następujące czynności:

1. Naciśnij klawisz programowy **Opcje**.
2. Naciśnij klawisz , aby podświetlić opcję **Wył. mikrofon**.
3. Naciśnij klawisz programowy **OK**.
Druga strona przestanie nas słyszeć.

Aby ponownie włączyć mikrofon telefonu, należy wykonać następujące czynności:

1. Naciśnij klawisz programowy **Opcje**.
2. Naciśnij klawisz , aby podświetlić opcję **Wł. mikrofon**.
3. Naciśnij klawisz programowy **OK**.
Druga strona ponownie usłyszy rozmowę.

Włączanie/wyłączanie dźwięku klawiszy

Opcje te umożliwiają włączanie i wyłączanie dźwięku klawiszy. Wybranie opcji **Wycisz klawisze** spowoduje wyłączenie dźwięków klawiszy. Naciskaniu klawiszy w trakcie wybierania numeru nie będą towarzyszyć żadne dźwięki.

Uwaga: Aby możliwe było sterowanie automatycznymi sekretarkami i skomputeryzowanymi systemami telefonicznymi, opcja **Wł. dźwięk klawiszy** musi być zaznaczona.

Wysyłanie tonów DTMF

W trakcie wybierania można wysyłać tony DTMF numeru widocznego na wyświetlaczu.

Opcja ta jest użyteczna przy wprowadzaniu hasła lub numeru konta w połączeniach nawiązywanych z systemami zautomatyzowanej obsługi, takimi jak usługi bankowe.

Aby wysyłać tony DTMF, należy wykonać następujące czynności:

1. W trakcie połączenia z systemem obsługi telefonicznej naciśnij klawisz programowy **Opcje**.
2. Następnie naciśnij klawisz , aby wyróżnić opcję **Wyślij DTMF**.
3. Naciśnij klawisz programowy **OK**.
4. Wpisz numer, który ma zostać wysłany, i naciśnij klawisz programowy **OK**.
Wyświetlany numer zostanie wysłany w postaci sygnałów tonowych.

Wyszukiwanie numeru w książce telefonicznej

Podczas trwania rozmowy możliwe jest wyszukiwanie numeru w książce telefonicznej.

1. Naciśnij klawisz programowy **Opcje**.
2. Naciśnij klawisz , aby podświetlić opcję **Książka telefoniczna**.
3. Naciśnij klawisz programowy **OK**.
Zostaną wyświetlone pozycje książki telefonicznej.
4. Należy wprowadzić nazwę, która ma zostać wyszukana.
W trakcie wpisywania nazwy wyświetlane są kolejne pozycje książki telefonicznej, które odpowiadają wpisanemu tekstowi.
5. Aby wyświetlić wyróżnioną pozycję, należy nacisnąć klawisz programowy **Widok**.

Więcej informacji na temat funkcji książki telefonicznej można znaleźć na str. 31.

Korzystanie z usługi SMS



Gdy w trakcie rozmowy użytkownik otrzyma wiadomość SMS (Short Message Service — krótka wiadomość tekstowa), na ekranie zostanie wyświetlona migająca ikona wiadomości (). Opcja **Usługa SMS** umożliwia korzystanie z funkcji wiadomości tekstowych.

Więcej informacji o funkcjach wiadomości można znaleźć na str. 61.

Przyjmowanie drugiego połączenia

Podczas trwania połączenia można przyjąć inne połączenie przychodzące, o ile usługa ta jest obsługiwana w danej sieci, a opcja menu **Poł. oczekujące (Menu 7.3)** została uaktywniona; patrz str. 113. Połączenie przychodzące jest sygnalizowane tonem połączenia oczekującego.

Aby odpowiedzieć na połączenie w trakcie trwania innej rozmowy, należy:

1. Nacisnąć klawisz , aby odebrać połączenie przychodzące. Pierwsze połączenie zostaje automatycznie zawieszono.
2. Aby przełączyć rozmowę pomiędzy połączeniami, należy nacisnąć klawisz programowy **Zamień**.
3. Aby zakończyć zawieszono połączenie, należy nacisnąć klawisz programowy **Opcje** i wybrać opcję **Odłącz zawieszono**.
Aby zakończyć bieżące połączenie, należy nacisnąć klawisz programowy /0.

Nawiązywanie połączenia konferencyjnego

Połączenie konferencyjne to usługa sieciowa, która umożliwia jednoczesny udział do sześciu osób w jednym połączeniu konferencyjnym. W celu uzyskania szczegółowych informacji należy skontaktować się z operatorem.



Ustanawianie połączenia konferencyjnego

1. Należy zadzwonić do pierwszego uczestnika w standardowy sposób.
2. Należy zadzwonić do drugiego uczestnika w standardowy sposób. Pierwsze połączenie zostaje automatycznie zawieszono.

3. Aby przyłączyć pierwszego uczestnika do połączenia konferencyjnego, należy nacisnąć klawisz programowy **Opcje** i wybrać opcję **Dołącz**. Następnie należy nacisnąć klawisz programowy **OK**.
4. Aby przyłączyć do konferencji nową osobę, należy wybrać jej numer w standardowy sposób, a następnie nacisnąć klawisz programowy **Opcje**. Następnie należy wybrać opcję **Dołącz** i nacisnąć klawisz programowy **OK**.

Aby przyłączyć do rozmowy osoby dzwoniące, należy przyjąć połączenie i nacisnąć klawisz programowy **Opcje**, a następnie wybrać opcję **Dołącz**. Operację tę można powtórzyć dla kolejnych połączeń.





Rozmowa prywatna z jednym uczestnikiem połączenia konferencyjnego

1. Naciśnij klawisz programowy **Opcje** i wybierz opcję **Wybierz jeden**. Naciśnij klawisz programowy **OK**.
Zostanie wyświetlona lista wszystkich uczestników rozmowy.
2. Należy wyróżnić żadaną osobę, naciskając klawisz  lub , a następnie nacisnąć klawisz programowy **Wybierz** lub klawisz .
3. Gdy opcja **Rozmowa indywidualna** zostanie podświetlona, należy nacisnąć klawisz programowy **OK**.

W tym momencie można rozmawiać wyłącznie z wybraną osobą. Pozostali uczestnicy połączenia konferencyjnego mogą kontynuować rozmowę w swoim gronie.

4. Aby ponownie dołączyć do uczestników połączenia konferencyjnego, należy nacisnąć klawisz programowy **Opcje** i wybrać opcję **Dołącz**. Następnie należy nacisnąć klawisz programowy **OK**.
Wszyscy uczestnicy połączenia konferencyjnego ponownie będą słyszeć się nawzajem.

Odlączenie jednego uczestnika połączenia konferencyjnego







1. Naciśnij klawisz programowy **Opcje** i wybierz opcję **Wybierz jeden**. Naciśnij klawisz programowy **OK**.
Zostanie wyświetlona lista wszystkich uczestników rozmowy.
2. Należy wyróżnić żadaną osobę, naciskając klawisz  lub , a następnie nacisnąć klawisz programowy **Wybierz** lub klawisz .
3. Następnie należy wybrać opcję **Odlącz od konferencji** naciskając klawisz  i nacisnąć klawisz programowy **OK**.
Wybrany uczestnik zostanie odłączony, ale rozmowa z pozostałymi uczestnikami może być kontynuowana.
4. Połączenie konferencyjne można zakończyć, zamykając kłapkę telefonu lub naciskając klawisz /⓪.









Korzystanie z menu

Telefon zapewnia szereg funkcji, które umożliwiają dostosowanie go do indywidualnych preferencji właściciela. Funkcje te zostały uporządkowane w formie menu i podmenu.

Dostęp do funkcji znajdujących się w menu i podmenu można uzyskać poprzez ich przewijanie przy pomocy klawiszy nawigacyjnych lub skrótów klawiszowych.

Dostęp do opcji poprzez przewijanie

1. Aby uzyskać dostęp do menu w trybie oczekiwania, należy nacisnąć klawisz programowy **Menu**.
2. Klawisze  i  służą do wybierania głównych menu, np. **Ustawienia**. Aby otworzyć dane menu, należy nacisnąć klawisz programowy **Wybierz** lub klawisz .
3. Jeśli menu zawiera podmenu, jak np. **Język**, dostęp do niego można uzyskać, przewijając pozycje klawiszem  lub  i naciskając klawisz programowy **Wybierz** lub klawisz . Jeśli wybrana opcja menu zawiera następne podmenu, należy powtórzyć ten krok.

4. Aby...	Należy nacisnąć...
przewinąć opcje menu	klawisz  lub  albo klawisze  i  , które znajdują się z boku telefonu, po jego lewej stronie.
potwierdzić wybrane ustawienie	klawisz programowy Wybierz lub klawisz  .
powrócić do poprzedniego poziomu menu	klawisz programowy  lub klawisz  .
wyjscie z menu bez zmiany ustawień	klawisz  /⓪.

Dostęp do opcji przy pomocy skrótów klawiszowych

Elementy menu (menu, podmenu oraz opcje) mają przyporządkowane numery i można do nich szybko uzyskać dostęp, używając numerów-skrótów. Skrót klawiszowy jest pokazywany na wyświetlaczu po prawej stronie tekstu klawisza programowego . Wystarczy nacisnąć klawisz programowy **Menu** i wpisać odpowiedni numer menu.

Uwaga: Lista skrótów klawiszowych dla każdej funkcji menu znajduje się na str. 56. Mogą one nie odpowiadać numerowi menu w telefonie. Zależy to od funkcji obsługiwanych przez kartę SIM.

Przykład: Uzyskiwanie dostępu do opcji **Język**.

1. Naciśnij klawisz programowy **Menu**.
2. Naciśnij klawisz **5**, aby uzyskać dostęp do opcji **Ustawienia**.
3. Naciśnij klawisz **5**, aby uzyskać dostęp do opcji **Język**. Zostaną wyświetlone dostępne języki.

Lista funkcji menu

Poniżej znajduje się lista zawierająca strukturę menu wraz z numerami przypisanymi do każdej opcji i stroną podręcznika, która zawiera opis danej funkcji.

Uwaga: Jeśli posiadana karta SIM AT obsługuje dodatkowe usługi, opcja menu **SIM AT** zostanie wyświetlona w pierwszej kolejności po naciśnięciu klawisza programowego **Menu**. Więcej informacji na ten temat znajduje się w instrukcji obsługi karty SIM.

1. Wiadomości tekstowe (patrz str. 61)

- 1.1 Skrzynka odbiorcza
- 1.2 Skrzynka nadawcza
- 1.3 Nowa wiadomość
- 1.4 Szablony
- 1.5 Ustawienia
 - 1.5.1 Ustawienia 1*
 - 1.5.2 Ustawienia 2*
 - 1.5.3 Ustawienia 3
 - 1.5.4 Wspólne
- 1.6 Załączniki użytkownika
 - 1.6.1 Melodia
 - 1.6.2 Grafika
 - 1.6.3 Animacja
 - 1.6.4 Usuń wszystkie
- 1.7 Pamięć SMS
 - 1.7.1 Pamięć SIM
 - 1.7.2 Pamięć telefonu
 - 1.7.3 Pamięć wiad. sieciowych
 - 1.7.4 Usuń wszystkie
- 1.8 Poczta głosowa
 - 1.8.1 Połącz z pocztą
 - 1.8.2 Numer poczty gł.
- 1.9 Wiad. sieciowe
 - 1.9.1 Czytaj
 - 1.9.2 Odbiór
 - 1.9.3 Lista kanałów
 - 1.9.4 Język

2. Wiadomości graficzne (patrz str. 73)

- 2.1 Skrzynka odbiorcza
- 2.2 Skrzynka nadawcza
- 2.3 Nowa wiadomość
- 2.4 Usuń wszystkie
 - 2.4.1 Skrzynka odbiorcza
 - 2.4.2 Skrzynka nadawcza
- 2.5 Ustawienia
- 2.6 Profile MMS

* Opcja wyświetlana tylko wtedy, gdy funkcja jest obsługiwana przez kartę SIM.

3. Spis połączeń (patrz str. 81)

- 3.1 Nie odebrane
- 3.2 Odebrane
- 3.3 Wykonane
- 3.4 Usuń wszystkie
 - 3.4.1 Nie odebrane
 - 3.4.2 Odebrane
 - 3.4.3 Wykonane
- 3.5 Czas połączeń
 - 3.5.1 Ostatnie
 - 3.5.2 Wychodzące
 - 3.5.3 Przychodzące
 - 3.5.4 Zeruj czasy
- 3.6 Koszt połączeń*
 - 3.6.1 Ostatnie
 - 3.6.2 Sumaryczny
 - 3.6.3 Maksymalny
 - 3.6.4 Zeruj koszty
 - 3.6.5 Ustaw koszt maks.
 - 3.6.6 Cena jednostki

4. Dźwięki (patrz str. 84)

- 4.1 Dzwonek
- 4.2 Głośność dzwonka
- 4.3 Tryb pracy
- 4.4 Dźwięk klawiszy
- 4.5 Wiadomości
 - 4.5.1 Sygnał SMS
 - 4.5.2 Sygnał wiad. sieciowych
- 4.6 Dźwięk klapki
- 4.7 Wł./wył. zasilania
- 4.8 Dodatkowe

* Opcja wyświetlana tylko wtedy, gdy funkcja jest obsługiwana przez kartę SIM.

5. Ustawienia (patrz str. 89)

- 5.1 Włącz podczerwień
- 5.2 Profil użytkownika
 - 5.2.1 Tapeta
 - 5.2.2 Styl menu
- 5.3 Powitanie
- 5.4 Numery własne
- 5.5 Język
- 5.6 Bezpieczeństwo
 - 5.6.1 Sprawdź PIN
 - 5.6.2 Zmień PIN
 - 5.6.3 Blokada telefonu
 - 5.6.4 Zmień hasło
 - 5.6.5 Blokada SIM
 - 5.6.6 Tryb FDN*
 - 5.6.7 Zmień PIN2*
- 5.7 Wyświetlacz
 - 5.7.1 Jasność
 - 5.7.2 Podświetlenie
 - 5.7.3 Auto-podświetlenie
 - 5.7.4 Lampka pracy
 - 5.7.5 Logo operatora
- 5.8 Dodatkowe
- 5.9 Skróty klawiszowe
 - 5.9.1 Góra
 - 5.9.2 Dół
 - 5.9.3 Prawo
 - 5.9.4 Lewo
- 5.10 Ustaw fabryczne

6. Organizier (patrz str. 99)

- 6.1 Kalendarz
- 6.2 Lista zadań
- 6.3 Czas i data
 - 6.3.1 Ustaw czas
 - 6.3.2 Ustaw datę
 - 6.3.3 Czas na świecie
 - 6.3.4 Format czasu

* Opcja wyświetlana tylko wtedy, gdy funkcja jest obsługiwana przez kartę SIM.

6. Organizier (c.d.)

- 6.4 Alarm
 - 6.4.1 Jednorazowy
 - 6.4.2 Codzienny
 - 6.4.3 Budzik
 - 6.4.4 Wyłącz wszystkie
 - 6.4.5 Auto-włączanie
- 6.5 Kalkulator
- 6.6 Wymiana walut

7. Usługi sieci (patrz str. 109)

- 7.1 Przekazy poł.
 - 7.1.1 Zawsze
 - 7.1.2 Gdy zajęty
 - 7.1.3 Gdy nie odpowiada
 - 7.1.4 Gdy poza zasięgiem
 - 7.1.5 Anuluj wszystkie
- 7.2 Blokowanie poł.
 - 7.2.1 Wychodzące
 - 7.2.2 Międzynarodowe
 - 7.2.3 Międzynarodowe z wyj. do kraju
 - 7.2.4 Przychodzące
 - 7.2.5 Przych. gdy za granicą
 - 7.2.6 Anuluj wszystkie
 - 7.2.7 Zmień hasło
- 7.3 Poł. oczekujące
- 7.4 Wybór sieci
- 7.5 Identyfikacja
- 7.6 Zamknięta grupa użytkowników
 - 7.6.1 Lista indeksowa
 - 7.6.2 Dostęp zewnętrz.
 - 7.6.3 Grupa domyślna
 - 7.6.4 Wyłącz[†]
- 7.7 Wybór pasma

* Wyświetlana tylko wtedy, gdy aktywowano funkcję zamkniętej grupy użytkowników (ZGU).

8. Rozrywka (patrz str. 118)

- 8.1 Gry
- 8.2 WAP
 - 8.2.1 Start
 - 8.2.1 Ulubione
 - 8.2.3 http://
 - 8.2.4 Ustawienia
 - 8.2.5 Czyść pamięć
 - 8.2.6 Informacje z serwera
- 8.3 Pobrane
 - 8.3.1 Gry oraz inne
 - 8.3.2 Dźwięki
 - 8.3.3 Grafika
 - 8.3.4 Ustawienia DNS

Wiadomości tekstowe





Funkcja SMS (Short Message Service) umożliwia wysyłanie i odbieranie krótkich wiadomości tekstowych do i z innych telefonów komórkowych. Dodatkowo telefon ten obsługuje technologię EMS (Enhanced Messaging Service), która umożliwia tworzenie krótkich wiadomości zawierających prostą grafikę, melodie i animacje. Aby korzystać z tych usług, należy je wykupić u operatora.

Gdy na wyświetlaczu pojawi się ikona wiadomości (✉) oznacza to, że odebrano nowe wiadomości. Jeśli pamięć telefonu jest pełna, wyświetlony zostanie komunikat o błędzie i przyjęcie nowej wiadomości nie będzie możliwe. Aby usunąć zbędne wiadomości, należy użyć opcji **Usuń** w odpowiedniej skrzynce wiadomości.

Skrzynka odbiorcza (Menu 1.1)

Ta skrzynka jest używana do przechowywania odebranych wiadomości.

Po wejściu do tej opcji menu zostanie wyświetlona lista wiadomości wraz z numerami osób, które je wysłały, lub ich nazwami, jeśli są one dostępne w książce telefonicznej.

1. Aby wyświetlić treść wiadomości, należy ją wybrać i nacisnąć klawisz programowy **Widok**.
2. Do przewijania tekstu wiadomości służą klawisze  i .
3. Do przemieszczania się pomiędzy wiadomościami służą klawisze  i .

W trakcie czytania wiadomości można używać niżej wymienionych opcji, naciskając klawisz programowy

Opcje:

Usuń: umożliwia usunięcie wiadomości.

Wyślij: umożliwia wysłanie wiadomości. Więcej informacji o wysłaniu wiadomości można znaleźć na str. 64.

Odpowiedz: umożliwia wysłanie odpowiedzi tekstowej do nadawcy wiadomości.

Połącz z nadawcą: umożliwia nawiązanie połączenia z nadawcą.

Wytnij numer: Umożliwia pobranie numeru docelowego, adresu URL, adresów e-mail lub numerów telefonów z wiadomości tekstowej i zapisanie ich w pamięci telefonu.





Przenieś: umożliwia przeniesienie wiadomości do innej lokalizacji w pamięci — z karty SIM do pamięci telefonu i odwrotnie.

Wybierz obiekty: umożliwia zachowanie w pamięci telefonu zawartych w wiadomości obiektów, takich jak dźwięki lub grafika. Obiektów tych można używać podczas pisania wiadomości. Więcej informacji można znaleźć na str. 65.

Skrzynka nadawcza (Menu 1.2)

Ta skrzynka jest używana do przechowywania wiadomości wysłanych lub gotowych do wysłania.

Po wejściu do tej opcji menu zostanie wyświetlona lista wiadomości wraz z numerami odbiorców lub ich nazwami, jeśli są one dostępne w książce telefonicznej.

1. Aby wyświetlić treść wiadomości, należy ją wybrać i nacisnąć klawisz programowy **Widok**.
2. Do przewijania tekstu wiadomości służą klawisze  i .
3. Do przemieszczania się pomiędzy wiadomościami służą klawisze  i .

W trakcie czytania wiadomości można używać niżej wymienionych opcji, naciskając klawisz programowy

Opcje:

Usuń: umożliwia usunięcie wiadomości.

Wyślij: umożliwia wysłanie wiadomości. Więcej informacji o wysłaniu wiadomości można znaleźć na str. 64.

Wytnij adres: Umożliwia pobranie numeru docelowego, adresu URL, adresów e-mail lub numerów telefonów z wiadomości tekstowej i zapisanie ich w pamięci telefonu.

Przenieś: umożliwia przeniesienie wiadomości do innej lokalizacji pamięci — z karty SIM do pamięci telefonu i odwrotnie.

Wybierz obiekty: umożliwia zachowanie w pamięci telefonu zawartych w wiadomości obiektów, takich jak dźwięki lub grafika. Obiektów tych można używać podczas pisania wiadomości. Więcej informacji można znaleźć na str. 65.

Nowa wiadomość (Menu 1.3)

Korzystając z tej opcji menu, można napisać, a następnie wysłać wiadomość tekstową.

Uwaga: Dodanie do wiadomości obiektów spowoduje zmniejszenie liczby możliwych do wpisania znaków.

Tworzenie zwykłej wiadomości tekstowej

1. Utwórz własną wiadomość.

Uwaga: Więcej informacji na temat wpisywania znaków można znaleźć na str. 41.

2. Po zakończeniu wpisywania wiadomości należy nacisnąć klawisz programowy **Opcje**. Dostępne są następujące opcje:

- **Wyślij:** umożliwia wysłanie wiadomości. Po wysłaniu wiadomość zostanie usunięta.
- **Zapisz i wyślij:** umożliwia zapisanie we wskazanej pamięci kopii wiadomości i wysłanie jej pod żądany numer. Po wysłaniu można odczytać wiadomość w skrzynce nadawczej.
- **Zapisz:** umożliwia zachowanie wiadomości w pamięci w celu jej wysłania w późniejszym terminie. Wiadomość tę można odczytać w skrzynce nadawczej.
- Aby uzyskać więcej informacji na temat opcji **Formatowanie tekstu**, **Dodaj obiekt**, **Dodaj szablon**, **Dodaj numer**, **Dodaj adres** i **Język**, patrz: str. 65.

3. Należy wybrać opcję **Wyślij** lub **Zapisz i wyślij** i nacisnąć klawisz programowy **Wybierz**.

Aby tylko zapisać wiadomości, należy wybrać opcję **Zapisz**. Po zapisaniu wiadomości telefon powraca do menu **Wiadomości tekstowe**.

4. Po wybraniu opcji zapisu należy wybrać pamięć, w której wiadomość zostanie zapisana, i nacisnąć klawisz programowy **OK**.
5. Należy wprowadzić numer docelowy i nacisnąć klawisz programowy **OK**. Wiadomość zostanie wysłana.

Uwaga: Jeśli telefon nie zdoła wysłać wiadomości, wyświetli zapytanie, czy powtórzyć próbę. Aby zaakceptować ponowną próbę wysłania wiadomości, należy nacisnąć klawisz programowy **OK**. W przeciwnym wypadku należy nacisnąć klawisz programowy **Wyjdź**.

Tworzenie wiadomości z wykorzystaniem opcji

1. Utwórz wiadomość.
2. Naciśnij klawisz programowy **Opcje**.
3. Wybierz jedną z poniższych opcji przy pomocy klawiszy **←** i **→** i naciśnij klawisz programowy **Wybierz**.
 - **Formatowanie tekstu:** umożliwia formatowanie stylu danego tekstu. W przypadku atrybutu **Rozmiar**, dostępne są wielkości **Normalny**, **Duży** i **Mały**. Dla atrybutów **Podkreślenie** i **Przekreślenie** można wybrać status **Wł.** lub **Wył.**. Atrybuty można ze sobą łączyć.
 - **Dodaj obiekt:** umożliwia dołączenie do wiadomości dźwięku, melodii, grafiki lub animacji. Wybierz kategorię pozycji, która ma być dodana: **Dźwięk**, **Melodia**, **Grafika** lub **Animacja**. W każdej kategorii można wybrać różne fabrycznie ustawione lub pobrane z różnych źródeł elementy (np. z Internetu lub innych telefonów).
 - **Dodaj szablon:** umożliwia zastosowanie jednego z wcześniej zapisanych szablonów wiadomości. Za pośrednictwem opcji menu **Szablony (Menu 1.4)** można wybrać jeden z pięciu szablonów wiadomości. Więcej informacji na ten temat można znaleźć na str. 66.

- **Dodaj numer:** umożliwia dodanie do wiadomości pozycji książki telefonicznej. Należy wybrać odpowiednią pozycję z listy.
 - **Dodaj adres:** umożliwia dodanie adresu strony WWW zapisanego na liście Ulubione (**Menu 8.2.2**). Należy wybrać odpowiednią pozycję z listy.
 - **Język:** umożliwia zmianę języka, który będzie używany w trybie wprowadzania tekstu T9. Należy wybrać odpowiedni język.
4. Zakończ wiadomość, a następnie wyślij ją lub zapisz zgodnie z procedurą opisaną w punkcie 2 na str. 64.

Szablony (Menu 1.4)

Za pomocą tej opcji można zaprogramować do pięciu najczęściej wysyłanych wiadomości.

Aby przejrzeć listę szablonów, należy użyć klawiszy **←** i **→**. Gdy wybrany szablon zostanie wyróżniony, należy nacisnąć klawisz programowy **Opcje**.

Dostępne są następujące opcje:

Edytuj: umożliwia napisanie nowej lub edycję istniejącej wiadomości.

Uwaga: Więcej informacji na temat wprowadzania znaków można znaleźć na str. 41.

Wyślij: umożliwia pobranie wskazanej wiadomości do pola Nowa wiadomość. Po zakończeniu tworzenia wiadomości można ją wysłać, zapisać i wysłać lub tylko zapisać. Więcej informacji o wysłaniu wiadomości można znaleźć na str. 64.

Usuń: umożliwia usunięcie wybranej wiadomości. Zamiar usunięcia wiadomości należy potwierdzić, naciskając klawisz programowy **Tak**.

Ustawienia (Menu 1.5)

Za pomocą tej opcji menu można ustawić domyślne informacje dotyczące wiadomości SMS. Grupa ustawień to zbiór ustawień, które są wymagane do wysyłania wiadomości. Liczba dostępnych grup ustawień zależy od pojemności posiadanej karty SIM.

Uwaga: W trakcie wysyłania wiadomości automatycznie aktywowane jest ostatnio używane ustawienie.

Ustawienia x (gdzie **x** to numer grupy ustawień): każda grupa ma własne podmenu.

Centrum SMS: umożliwia zachowanie lub zmianę numeru centrum usług SMS wymaganego podczas wysyłania wiadomości tekstowych. Numer centrum usług należy uzyskać od operatora sieci.

Domyślny adresat: umożliwia zapisanie domyślnego numeru docelowego. Podczas tworzenia wiadomości numer ten wyświetlany jest automatycznie w polu Adresat.

Domyślny typ: umożliwia ustawienie domyślnego typu wiadomości **Tekst**, **Faks**, **E-mail** lub **ERMES**. Konwersja wiadomości na wybrany format przeprowadzana jest przez sieć.

Ważność: umożliwia ustawienie domyślnego czasu przechowywania wiadomości w centrum SMS, podczas gdy dokonywane są próby dostarczenia jej do odbiorcy.

Nazwa: umożliwia nadanie nazwy definiowanej grupie ustawień.

Wspólne: Dostępne są następujące opcje:

Droga odpowiedzi: umożliwia odbiorcy wiadomości wysłanie odpowiedzi za pośrednictwem tego samego centrum wiadomości, jeśli taka usługa jest obsługiwana przez daną sieć.

Raporty doręczeń: umożliwia włączanie lub wyłączenie funkcji raportów doręczeń. Gdy funkcja ta jest włączona, sieć informuje o tym, czy wiadomość została dostarczona, czy nie.

Typ połączenia: umożliwia wybór typu połączenia: **GSM** albo **GPRS**, zależnie od sieci.

Załączniki użytkownika *(Menu 1.6)*



W tym menu można odnaleźć pochodzące z innych wiadomości obiekty zapisane w pamięci telefonu za pomocą opcji **Wybierz obiekty**.

Dostępne są trzy kategorie obiektów:

- **Melodia**
- **Grafika**
- **Animacja**

Aby usunąć wyświetlany załącznik, podczas przeglądania go należy nacisnąć klawisz programowy **Usuń**.

Wszystkie załączniki można usunąć, używając opcji **Usuń wszystkie (Menu 1.6.4)**.



Aby...	Należy nacisnąć...
wybrać kategorię do usunięcia	klawisz  i  . Aby usunąć wszystkie obiekty, należy wybrać opcję Wszystkie obiekty .
zaznaczyć kategorię	klawisz programowy Zaznacz .
anulować zaznaczenie	klawisz programowy Odnacz .
usunąć obiekty w wybranych kategoriach	klawisz programowy Usuń .

Po wyświetleniu komunikatu potwierdzenia należy nacisnąć klawisz programowy **Tak**.

Pamięć SMS *(Menu 1.7)*

Ta opcja menu umożliwia sprawdzenie liczby wiadomości znajdujących się aktualnie w pamięci karty SIM, pamięci telefonu i pamięci przeznaczonej na wiadomości sieciowe.

Wszystkie załączniki ze wszystkich skrzynek wiadomości można usunąć, używając opcji **Usuń wszystkie (Menu 1.7.4)**.

Aby...	Należy nacisnąć...
wybrać skrzynkę wiadomości do opróżnienia	klawisz  lub  . Aby usunąć wszystkie wiadomości, należy wybrać opcję Wszystkie wiadomości .
umieścić zaznaczenie	klawisz programowy Zaznacz .
anulować zaznaczenie	klawisz programowy Odnacz .
usunąć zaznaczone wiadomości	klawisz programowy Usuń .

Po wyświetleniu komunikatu potwierdzenia należy nacisnąć klawisz programowy **Tak**.

Poczta głosowa (Menu 1.8)

Ta opcja menu umożliwia szybki dostęp do skrzynki poczty głosowej (jeżeli taka usługa jest obsługiwana przez sieć).

Dostępne są następujące opcje:

Połącz z pocztą: przed użyciem tej opcji należy wprowadzić numer serwera poczty głosowej uzyskany od operatora sieci (patrz opcja menu **1.8.2**). Następnie można wybrać tę opcję i nacisnąć klawisz programowy **OK**, aby odsłuchać pozostawione wiadomości.

Aby w trybie oczekiwania szybko połączyć się z serwerem wiadomości głosowych, należy nacisnąć i przytrzymać klawisz **1**.

Numer poczty gł.: umożliwia zmianę numeru serwera poczty głosowej.

Aby...	Należy nacisnąć...
wprowadzić numer poczty głosowej	odpowiednie klawisze numeryczne.
zmienić cyfrę	klawisz C .
przesunąć kursor w lewo/prawo bez kasowania cyfry	klawisz (← lub →) .

Uwaga: Poczta głosowa jest usługą sieci. W celu uzyskania szczegółowych informacji należy skontaktować się z operatorem.

Wiad. sieciowe (Menu 1.9)

Ta usługa sieciowa umożliwia otrzymywanie różnorodnych informacji tekstowych, np. prognozy pogody lub wiadomości dla kierowców. Wiadomości są wyświetlane natychmiast po ich otrzymaniu, pod warunkiem, że:

- Telefon znajduje się w trybie oczekiwania.
- Opcja **Odbiór** jest ustawiona na **Wł.**
- Kanał wiadomości jest uaktywniony na liście kanałów.

Dostępne są następujące opcje:

Czytaj: umożliwia odczytanie otrzymanej wiadomości. Skrzynka **Tymczasowe** pozwala wyświetlać wiadomości sieciowe, ale jej zawartość jest usuwana po wyłączeniu telefonu. Aby przewinąć treść wiadomości, należy użyć klawiszy **↶** i **↷**.

Aby zapisać wiadomość w skrzynce **Archiwum** w celu przeczytania jej w późniejszym czasie, podczas odczytywania wiadomości należy nacisnąć klawisz programowy **Zapisz**.

Odbiór: umożliwia włączenie/wyłączenie odbioru wiadomości sieciowych.

Lista kanałów: umożliwia wskazanie kanałów, z których będą odbierane wiadomości sieciowe. Dostępne są następujące opcje:

Wybierz: służy do włączania/wyłączania kanałów na liście poprzez ich zaznaczenie/anulowanie zaznaczenia. Obok wybranego kanału wyświetlany jest znacznik wyboru.

Dodaj: służy do wprowadzania identyfikatora i nazwy nowego kanału.

Wiadomości tekstowe

Usuń: służy do usuwania kanałów z listy.

Edytuj: służy do zmieniania identyfikatora i nazwy istniejącego kanału.

Język: umożliwia wybranie preferowanego języka wiadomości sieciowych.

W celu uzyskania szczegółowych informacji należy skontaktować się z operatorem.

Wiadomości graficzne

Wiadomości multimedialne MMS (Multimedia Message Service) to usługa podobna do wiadomości SMS. Umożliwia ona automatyczne i bezpośrednie przesyłanie osobistych wiadomości multimedialnych pomiędzy telefonami oraz z telefonu na adres e-mail.

Poza zwykłym tekstem wiadomości multimedialne mogą zawierać grafikę, obrazy, głos oraz klipy audio. Wiadomość MMS to pełna prezentacja multimedialna. Nie jest to zatem plik tekstowy z załącznikami.



Funkcja MMS umożliwia odbieranie wiadomości multimedialnych. Można także wysyłać wiadomości graficzne, które są wiadomościami SMS zawierającymi obrazy, np. fotografie lub grafikę pobraną z internetu. Ta funkcja jest dostępna tylko wtedy, gdy jest obsługiwana przez dostawcę usług. Wiadomości graficzne mogą być odbierane tylko przez telefony wyposażone w funkcję odbioru i wyświetlania takich wiadomości.

Skrzynka odbiorcza *(Menu 2.1)*

Przeglądanie wiadomości po jej otrzymaniu

Gdy zostanie otrzymana nowa wiadomość multimedialna, na wyświetlaczu pojawia się powiadomienie oraz numer telefonu nadawcy.

1. Aby przejrzeć wiadomość, należy nacisnąć klawisz programowy **Wybierz**.
Na wyświetlaczu zostaną przedstawione krótkie informacje dotyczące wiadomości, np. numer telefonu nadawcy, rozmiar wiadomości oraz jej temat.
Aby przejrzeć wiadomość w skrzynce odbiorczej w późniejszym czasie, należy nacisnąć klawisz programowy **Wyjdź**.

- Do przewijania zawartości wiadomości służą klawisze  i .

W trakcie przeglądania wiadomości można nacisnąć klawisz programowy **Opcje** w celu uzyskania dostępu do następujących opcji:



Pobierz: umożliwia odczytanie zawartości wiadomości.

Usuń: usuwa daną wiadomość.

Więcej informacji: wyświetla szczegółowe informacje o wiadomości.

Przeglądanie otrzymanej wiadomości w skrzynce odbiorczej

Po wejściu do opcji menu **Skrzynka odbiorcza (Menu 2.1)** zostanie wyświetlona lista wiadomości multimedialnych wraz z numerami nadawców lub ich nazwami, jeśli są one dostępne w książce telefonicznej.

- Aby przejrzeć wiadomość, należy ją wybrać i nacisnąć klawisz programowy **Wybierz**.
- Do przewijania zawartości wiadomości służą klawisze  i .

W trakcie przeglądania wiadomości można nacisnąć klawisz programowy **Opcje** w celu uzyskania dostępu do następujących opcji menu:

Usuń: usuwa daną wiadomość.

Odpowiedz: umożliwia wysłanie do nadawcy wiadomości odpowiedzi tekstowej lub graficznej.

Połącz z nadawcą: umożliwia nawiązanie połączenia z nadawcą.

Wytnij adres: Umożliwia pobranie numeru nadawcy z tekstu wiadomości w celu wywołania go lub zachowania w książce telefonicznej.

Prześlij dalej: umożliwia przesłanie otrzymanej wiadomości do innej osoby.



Zapisz obraz: umożliwia zachowanie w pamięci telefonu obrazu z wiadomości. Zdjęcia są przechowywane w folderze **Grafika** w menu **Pobrane (Menu 8.3)**.

Zapisz dźwięk: umożliwia zapisanie dźwięku z wiadomości w folderze **Dźwięki** w menu **Pobrane (Menu 8.3)**.

Informacje: powoduje wyświetlenie informacji dotyczących wiadomości, na przykład temat, adres nadawcy lub rozmiar wiadomości.

Skrzynka nadawcza *(Menu 2.2)*

Po wejściu do tej opcji menu zostanie wyświetlona lista zapisanych wiadomości graficznych.

- Aby przejrzeć treść wiadomości, należy ją wybrać i nacisnąć klawisz programowy **Wybierz**.
- Do przewijania zawartości wiadomości służą klawisze  i .

W trakcie czytania wiadomości można nacisnąć klawisz programowy **Opcje** w celu uzyskania dostępu do następujących opcji:

Usuń: usuwa daną wiadomość.

Wytnij adres: umożliwia pobranie numerów odbiorców lub adresów z tekstu wiadomości w celu wywołania numeru lub zapisania w książce telefonicznej.

Wyślij: umożliwia wysłanie wiadomości.



Edytuj wiadomość: umożliwia zmianę treści wiadomości — grafiki lub tekstu.

Nowa wiadomość (Menu 2.3)

Ta opcja menu umożliwia utworzenie nowej wiadomości graficznej oraz wysłanie jej do wielu adresatów.

Tworzenie i wysyłanie wiadomości graficznej

1. Podaj temat wiadomości i naciśnij klawisz programowy **OK**.
Więcej informacji o wpisywaniu znaków można znaleźć na str. 41.
2. Naciśnij klawisz programowy **Opcje** i dodaj treść wiadomości za pomocą jednej z poniższych opcji:
 - **Dodaj tekst:** należy wprowadzić tekst wiadomości i nacisnąć klawisz programowy **OK**.
 - **Dodaj obraz:** umożliwia dodanie zdjęcia zapisanego w folderze **Grafika** w menu **Pobrane (Menu 8.3)**. Należy wybrać obraz i nacisnąć klawisz programowy **Wybierz**.
 - **Wyślij:** umożliwia wysłanie wiadomości. Opcji tej należy użyć po zakończeniu tworzenia wiadomości.
 - **Zapisz:** zachowuje wiadomość w skrzynce nadawczej (**Menu 2.2**) w celu późniejszego wysłania. Opcji tej należy użyć po zakończeniu tworzenia wiadomości.
3. Gdy dodany załącznik zostanie wyświetlony, należy nacisnąć klawisz , aby podświetlić opcję **Dodaj**.
4. Czynności 2 i 3 należy powtarzać aż do zakończenia tworzenia wiadomości.

5. Jeśli trzeba zmienić dodane elementy, należy nacisnąć klawisz  lub , aby wyróżnić odpowiednie pole, a następnie nacisnąć klawisz programowy **Opcje**.
Dostępne są następujące opcje:
 - **Edytuj:** umożliwia zmianę treści wiadomości lub wstawienie innego obrazu.
 - **Usuń:** usuwa dany element z wiadomości.
 - **Wyślij:** umożliwia wysłanie wiadomości.
 - **Zapisz:** zachowuje wiadomość w skrzynce nadawczej (**Menu 2.2**) w celu późniejszego wysłania.
6. Po zakończeniu tworzenia wiadomości należy wybrać opcję **Wyślij**.
7. Następnie należy wybrać jedną z następujących opcji i nacisnąć klawisz programowy **Wybierz**.
 - **Numer telefonu:** umożliwia wprowadzenie żądanego numeru telefonu.
 - **E-mail:** umożliwia wprowadzenie adresu e-mail odbiorcy, jeśli wiadomość będzie wysłana w takiej formie.
 - **Książka telefoniczna:** umożliwia przywołanie numeru telefonu lub adresu e-mail z książki telefonicznej.
8. Należy podać numer lub adres albo wybrać pozycję z książki telefonicznej.
9. Po wyświetleniu właściwego numeru lub adresu należy nacisnąć klawisz programowy **OK**.
10. Aby wysłać wiadomość do wielu osób, należy wybrać opcję **Dodaj adresata** i nacisnąć klawisz programowy **Wybierz**.

11. Aby dodać kolejnych adresatów, należy powtórzyć czynności od 7 do 10. Można wprowadzić do 10 adresatów.

Aby dokonać edycji adresata, należy przejść do odpowiedniej pozycji z listy i nacisnąć klawisz programowy **Wybierz**. Adresata można wówczas zmienić lub usunąć.

12. Po wprowadzeniu adresatów, gdy opcja **Wyślij wiadomość** zostanie podświetlona, należy nacisnąć klawisz programowy **Wybierz**.

Telefon wyśle wiadomość.

Usuń wszystkie *(Menu 2.4)*

Można usunąć wszystkie wiadomości znajdujące się w skrzynce nadawczej lub odbiorczej.

Po wyświetleniu komunikatu potwierdzenia należy nacisnąć klawisz programowy **Tak**, aby potwierdzić operację.

Ustawienia *(Menu 2.5)*

Domyślne ustawienia wysyłania i odbierania wiadomości graficznych można zmieniać.

Aby zaznaczyć lub anulować wybór opcji, należy nacisnąć klawisz programowy **Wybierz**.

Dostępne są następujące opcje:

Ukryj ID: zaznaczenie tej opcji spowoduje, że numer Twojego telefonu nie będzie wyświetlany na telefonie odbiorcy.

Raport doręczenia: gdy opcja ta jest zaznaczona, sieć informuje o tym, czy wiadomość została dostarczona.

Potw. odczytania: gdy ta opcja jest zaznaczona, wraz z wiadomością telefon wysyła do adresata żądanie odpowiedzi.

Auto-pobieranie: zaznaczenie tej opcji spowoduje, że telefon będzie automatycznie pobierać otrzymane zdjęcia lub dźwięki.

Profile MMS *(Menu 2.6)*

Za pomocą tego menu można konfigurować różne ustawienia wymagane podczas wysyłania lub odbierania wiadomości graficznych.

Uwagi:

- W trakcie wysyłania wiadomości automatycznie aktywowany jest ostatnio używany profil.
- W większości wypadków ustawień tych nie trzeba zmieniać. Zmiana tych ustawień bez wyraźnych instrukcji operatora sieci może spowodować, że usługa MMS przestanie prawidłowo działać.

Dla każdego profilu dostępne są następujące opcje:

Nazwa profilu: umożliwia wprowadzenie nazwy, która zostanie przypisana do serwera MMS.

Strona domowa: umożliwia wprowadzenie adresu serwera MMS.

Bezpieczeństwo: umożliwia określenie trybu transmisji danych. Jeśli dane mają być ochronione przed nieupoważnionymi osobami, należy wybrać opcję **Zabezp.**. W przeciwnym razie należy wybrać opcję **Bez zabezp.**.

Adres IP: umożliwia wprowadzenie adresu bramy wymaganego do nawiązania połączenia z serwerem MMS.

Wiadomości graficzne

Nazwa użytkownika: umożliwia wprowadzenie identyfikatora potrzebnego do nawiązania połączenia z serwerem MMS.

Hasło użytkownika: umożliwia wprowadzenie hasła potrzebnego do nawiązania połączenia z serwerem MMS.

APN: umożliwia wprowadzenie nazwy punktu dostępu (APN, access point name) używanego dla serwera MMS.

W celu uzyskania szczegółowych informacji należy skontaktować się z operatorem.

Spis połączeń

Za pomocą tego menu można przeglądać następujące informacje:

- połączenia nie odebrane, odebrane lub wykonane;
- długość połączeń;
- koszt połączeń.

Uwaga: Dostęp do wszystkich wartości w trzech spisach połączeń można uzyskać, naciskając klawisz  w trybie oczekiwania.

Nie odebrane *(Menu 3.1)*

Opcja ta umożliwia przeglądanie ostatnich 20 numerów nie odebranych połączeń.

Wyświetlany jest numer i nazwa, jeśli jest dostępna, oraz data i czas połączenia. Naciskając klawisz programowy **Opcje**, można wykonać następujące czynności:

- Usunąć połączenie z listy.
- Dokonać edycji numeru, jeśli jest dostępny, i nawiązać z nim połączenie lub zapisać go w książce telefonicznej.

Odebrane *(Menu 3.2)*

Opcja ta umożliwia przeglądanie ostatnich 20 numerów odebranych połączeń.

Wyświetlany jest numer i nazwa, jeśli jest dostępna, oraz data i czas połączenia. Naciskając klawisz programowy **Opcje**, można wykonać następujące czynności:

- Usunąć połączenie z listy.
- Dokonać edycji numeru, jeśli jest dostępny, i nawiązać z nim połączenie lub zapisać go w książce telefonicznej.

Wykonane *(Menu 3.3)*

Opcja ta umożliwia przeglądanie ostatnich 20 numerów wykonanych połączeń.

Wyświetlany jest numer i nazwa, jeśli jest dostępna, oraz data i czas połączenia. Naciskając klawisz programowy **Opcje**, można wykonać następujące czynności:

- Usunąć numer.
- Dokonać edycji numeru i nawiązać z nim połączenie lub zapisać go w książce telefonicznej.

Usuń wszystkie *(Menu 3.4)*

Można usunąć wszystkie numery zapisane w spisach połączeń.

Po wyświetleniu komunikatu potwierdzenia należy nacisnąć klawisz programowy **Tak**, aby potwierdzić operację.

Czas połączeń *(Menu 3.5)*

Opcja ta umożliwia przeglądanie danych dotyczących czasu trwania wykonanych i odebranych połączeń.

Uwaga: Rzeczywisty czas rozmów naliczony przez operatora sieci może różnić się w zależności od dostępnych w sieci funkcji, zasad zaokrąglania wartości do celów rozliczeniowych itd.

Dostępne są następujące rodzaje zegarów:

Ostatnie: czas trwania ostatniego połączenia.

Wychodzące: całkowity czas trwania połączeń wychodzących wykonanych od ostatniego wyzerowania zegara.

Przychodzące: całkowity czas trwania połączeń przychodzących odebranych od ostatniego wyzerowania zegara.

Zeruj czasy: opcja ta służy do zerowania zegarów czasu połączeń. Należy najpierw podać hasło telefonu, (patrz str. 131), a następnie nacisnąć klawisz programowy **OK**.

Koszt połączeń *(Menu 3.6)*

Ta funkcja sieci umożliwia uzyskiwanie danych na temat kosztów połączeń. Dostępna jest tylko wtedy, gdy obsługuje ją karta SIM.

Dostępne są następujące opcje:

Ostatnie: koszt ostatniego zrealizowanego połączenia.

Sumaryczny: całkowity koszt połączeń wychodzących wykonanych od ostatniego wyzerowania licznika. Jeżeli koszt sumaryczny przekracza koszt maksymalny skonfigurowany za pomocą opcji **Ustaw koszt maks.**, nie można wykonać więcej połączeń do chwili wyzerowania licznika połączeń.

Maksymalny: maksymalny koszt połączeń ustawiany za pomocą opcji **Ustaw koszt maks.**. Patrz niżej.

Zeruj koszty: Opcja ta służy do zerowania liczników kosztów połączeń. Należy najpierw podać numer PIN2 (patrz str. 133), a następnie nacisnąć klawisz programowy **OK**.

Ustaw koszt maks.: Opcja ta służy do wprowadzania maksymalnego, określonego przez użytkownika kosztu połączeń. Należy najpierw podać numer PIN2 (patrz str. 133), a następnie nacisnąć klawisz programowy **OK**.

Cena jednostki: Opcja ta służy do ustawiania kosztu jednego impulsu, który jest następnie używany do obliczania kosztu wykonywanych połączeń. Należy najpierw podać numer PIN2 (patrz str. 133), a następnie nacisnąć klawisz programowy **OK**.

Dźwięki

Opcja Dźwięki służy do zmieniania różnych ustawień, na przykład:

- melodia dzwonka, głośność i typ;
- dźwięki wydawane przez telefon podczas naciskania klawiszy, po odebraniu wiadomości, otwarciu/zamknięciu klapki lub włączeniu/wyłączeniu telefonu;
- sygnały emitowane co minutę w trakcie połączenia, sygnalizujące błąd lub emitowane podczas nawiązywania połączenia z systemem.

Uwaga: Gdy telefon działa w trybie pracy cichej (patrz str. 28), nie można zmieniać ustawień dźwięków.



Dzwonek *(Menu 4.1)*

Ta opcja menu umożliwia wybranie melodii dzwonka.

Można wybrać jedną z wielu różnych melodii. Po każdym wybraniu melodii jest ona odtwarzana przez kilka sekund. Jeśli pobrano dźwięki z Internetu lub opcjonalnego programu EasyGPRS, będą one widoczne w tym menu.

Głośność dzwonka *(Menu 4.2)*

Ta opcja umożliwia ustawienie głośności dzwonka na jednym z pięciu poziomów.

Do zwiększania lub zmniejszania głośności służą klawisze  i  lub klawisze regulacji głośności znajdujące się po lewej stronie telefonu.

Tryb pracy *(Menu 4.3)*

Ta opcja menu umożliwia określenie, w jaki sposób telefon ma informować o połączeniach przychodzących.

Dostępne są następujące opcje:

Tylko lampka: Miga jedynie lampka pracy, a telefon nie dzwoni, ani nie wibruje.

Melodia: Telefon dzwoni, używając melodii wybranej w opcji menu **Dzwonek (Menu 4.1)**; patrz str. 84.

Wibracja: Telefon wibruje, ale nie dzwoni.

Wibracja, potem melodia: Telefon najpierw trzykrotnie wibruje, a następnie zaczyna dzwonić.

Dźwięk klawiszy *(Menu 4.4)*

Ta opcja umożliwia wybór dźwięku generowanego przez klawisze podczas ich naciskania.

Dostępne są następujące opcje: **Cool**, **Pianino**, **Ton** i **Sygnal**. Aby wyłączyć dźwięk, należy wybrać opcję **Wył.**

Wiadomości *(Menu 4.5)*

Ta opcja umożliwia wybór sposobu, w jaki telefon informuje o odebraniu nowej wiadomości.

Sygnał SMS *(Menu 4.5.1)*

Ta opcja umożliwia wybór sposobu, w jaki telefon informuje o odebraniu nowej wiadomości SMS.

Dostępne są następujące opcje:

Wył.: telefon nie sygnalizuje odebrania wiadomości SMS.

Tylko lampka: błyska lampka pracy.

Wibracja: telefon wibruje.

Jeden sygnał: telefon wydaje jeden sygnał dźwiękowy.

SMS ton X: telefon wydaje wybrany sygnał wiadomości SMS.

Sygnał wiad. sieciowych *(Menu 4.5.2)*

Ta opcja umożliwia wybór sposobu, w jaki telefon informuje o odebraniu nowej wiadomości sieciowej.

Dostępne są następujące opcje:

Wył.: telefon nie sygnalizuje odebrania wiadomości sieciowych.

Tylko lampka: błyska lampka pracy.

Wibracja: telefon wibruje.

Jeden sygnał: telefon wydaje jeden sygnał dźwiękowy.

CB ton X: telefon wydaje wybrany sygnał wiadomości sieciowej.

Dźwięk klapki *(Menu 4.6)*

Ta opcja umożliwia wybór dźwięku generowanego przez telefon po otwarciu lub zamknięciu klapki.

Można wybrać opcję **Przyszłość** lub **Kryształ**. Aby wyłączyć dźwięk, należy wybrać opcję **Milczy**.

Wł./wył. zasilania *(Menu 4.7)*

Ta opcja umożliwia wybór dźwięku generowanego podczas włączania lub wyłączania telefonu.

Można wybrać opcję **Klasyczny** lub **Radosny**. Aby wyłączyć dźwięk, należy wybrać opcję **Milczy**.

Dodatkowe *(Menu 4.8)*

Istnieje możliwość dostosowania różnych opcji dźwięków wydawanych przez telefon.

Aby dany dźwięk...	Należy nacisnąć...
włączyć	klawisz programowy Wł. Obok opcji wyświetlony zostanie znacznik wyboru.
wyłączyć	klawisz programowy Wył. Znacznik wyboru nie będzie już wyświetlany.

Dźwięki

Dostępne są następujące opcje:

Sygnal błędu: telefon informuje użytkownika o popełnionym błędzie.

Sygnal minutowy: telefon informuje o upływie każdej kolejnej minuty połączenia wychodzącego, umożliwiając kontrolę czasu rozmowy.

Sygnal połączenia: telefon sygnalizuje dźwiękiem moment połączenia z systemem na początku rozmowy.

Ustawienia

W telefonie można zmienić wiele ustawień zgodnie z wymaganiami użytkownika. Wszystkie te opcje dostępne są w menu **Ustawienia**.

Włącz podczerwień *(Menu 5.1)*

Opcja ta umożliwia wysyłanie i odbieranie danych za pośrednictwem portu podczerwieni. Aby uzyskać połączenie poprzez ten port, należy:

- Skonfigurować i włączyć w komputerze PC port podczerwieni zgodny ze standardem IrDA.
- Włączyć port podczerwieni w telefonie; ikona portu IrDA () pojawi się w najwyższym wierszu wyświetlacza.
- Ustawić w jednej linii wyjścia portów IrDA w telefonie i w komputerze..

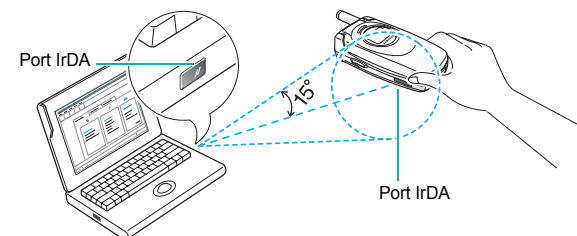

Połączenie jest gotowe do transmisji danych.

Jeśli w ciągu 30 sekund od włączenia tej funkcji w telefonie nie zostanie nawiązana komunikacja z urządzeniem zgodnym ze standardem IrDA, port telefonu zostanie automatycznie wyłączony.

Uwaga: Aby uzyskać najwyższą wydajność, należy użyć kabla transmisji danych z zestawu SGH-S300M. Można go także zakupić u lokalnego autoryzowanego sprzedawcy firmy Samsung.



Profil użytkownika *(Menu 5.2)*

Tapetę wyświetlaną w trybie oczekiwania oraz styl wyświetlania menu można zmieniać według własnych upodobań.

Tapeta *(Menu 5.2.1)*

Ta opcja menu umożliwia zmienianie tapety wyświetlanej w trybie oczekiwania.

Aby zmienić tapetę, należy:

1. Przejrzeć listę obrazów, używając klawisza  lub .
2. Gdy zostanie wyróżniony odpowiedni obraz, należy nacisnąć klawisz programowy **Wybierz**.
Obraz ten zostanie wyświetlony na ekranie telefonu.
3. Następnie należy nacisnąć klawisz programowy **Wybierz**, aby wyświetlić obraz na ekranie trybu oczekiwania.
Telefon wyświetli zapytanie, czy na ekranie ma być widoczny tekst.
4. Aby na tapecie była wyświetlana aktualna data i godzina, należy nacisnąć klawisz programowy **Tak**.
Aby wyświetlać sam obraz, należy nacisnąć klawisz **Nie**.

Styl menu *(Menu 5.2.2)*

Ta opcja menu umożliwia wybranie stylu wyświetlania menu. Można wybrać opcję **Styl folderu** lub **Styl strony**.

Powitanie *(Menu 5.3)*

Ta opcja menu umożliwia wybór powitania wyświetlanego przez chwilę po włączeniu telefonu.

Aby...	Należy nacisnąć...
usunąć istniejące powitanie	klawisz C i przytrzymać aż do usunięcia starego powitania.
wpisać treść nowego powitania	odpowiednie klawisze alfanumeryczne.
zmienić tryb wprowadzania tekstu	klawisz programowy  .

Więcej informacji na temat wprowadzania znaków można znaleźć na str. 41.

Numery własne *(Menu 5.4)*

Funkcja ta umożliwia:

- Przypisywanie nazw do każdego z własnych numerów zarejestrowanych na karcie SIM.
- Edycję nazw i numerów.

Funkcję tę można wykorzystać do sprawdzania własnych numerów telefonów, jeśli zajdzie taka konieczność.

Wprowadzane w tej opcji zmiany nie mają wpływu na aktualne numery abonenckie przypisane do karty SIM.

Język *(Menu 5.5)*

Język, w którym wyświetlane są opcje, można zmienić. Gdy opcja języka ma wartość **Automatyczny**, język wybierany jest automatycznie, zgodnie z ustawieniem języka zapisanym na używanej karcie SIM.

Bezpieczeństwo *(Menu 5.6)*

Opcja Bezpieczeństwo umożliwia ograniczenie korzystania z telefonu do wybranych osób i typów połączeń.

Do zabezpieczania funkcji telefonu służy szereg kodów i haseł. Zostały one opisane w kolejnych sekcjach. Zobacz także strony 131-134.

Sprawdź PIN *(Menu 5.6.1)*

Gdy funkcja kontroli kodu PIN jest włączona, podczas każdego włączania telefonu trzeba wprowadzić ten kod. Stąd każdy, kto nie zna kodu PIN, nie może używać danego telefonu bez zgody właściciela.

Uwaga: Wyłączenie funkcji Sprawdź PIN wymaga uprzedniego podania kodu PIN.

Więcej informacji na temat zmiany kodu PIN zawiera opis opcji menu **Zmień PIN (Menu 5.6.2)**.

Dostępne są następujące opcje:

Wył.: Włączenie telefonu powoduje automatyczne zarejestrowanie w sieci.

Wł.: Podczas każdego włączenia telefonu trzeba wprowadzić kod PIN.

Zmień PIN *(Menu 5.6.2)*

Opcja ta umożliwia zmianę aktualnego kodu PIN na nowy kod, pod warunkiem, że funkcja Sprawdź PIN została włączona. Przed podaniem nowego kodu należy wprowadzić stary kod PIN.

Po wprowadzeniu nowego kodu PIN użytkownik jest proszony o ponowne jego wprowadzenie w celu potwierdzenia.

Blokada telefonu *(Menu 5.6.3)*

Włączenie funkcji Blokada telefonu powoduje zablokowanie telefonu oraz konieczność wprowadzenia ośmiocyfrowego hasła odblokowującego podczas każdego włączania telefonu.

Hasło jest fabrycznie ustawione na „00000000”. Aby zmienić hasło, należy zapoznać się z opisem opcji menu **Zmień hasło (Menu 5.6.4)**.

Po wprowadzeniu poprawnego hasła można korzystać z telefonu aż do czasu jego wyłączenia.

Dostępne są następujące opcje:

Wył.: wprowadzenie hasła po włączeniu telefonu nie jest wymagane.

Wł.: po włączeniu telefonu wymagane jest wprowadzenie hasła.

Zmień hasło *(Menu 5.6.4)*

Opcja Zmiana hasła umożliwia zmianę bieżącego hasła telefonu na nowe. Przed określeniem nowego hasła należy wprowadzić hasło bieżące.

Hasło jest fabrycznie ustawione na „00000000”. Po wprowadzeniu nowego hasła użytkownik jest proszony o ponowne jego wprowadzenie w celu jego potwierdzenia.

Blokada SIM (Menu 5.6.5)

Gdy opcja Blokada SIM jest włączona, telefon działa tylko z bieżącą kartą SIM. Należy podać kod blokady SIM.

Po wprowadzeniu nowego kodu blokady SIM użytkownik jest proszony o ponowne jego wprowadzenie w celu potwierdzenia.

Aby odblokować kartę SIM, należy podać kod blokady.

Tryb FDN (Menu 5.6.6)

Tryb FDN (wybierania ustalonego), jeśli jest obsługiwany przez kartę SIM, umożliwia ograniczenie połączeń wychodzących do określonej listy numerów telefonicznych.

Dostępne są następujące opcje:

Wyl.: można wybierać dowolne numery.

Wł.: można wybierać wyłącznie numery telefonów znajdujące się w książce telefonicznej. Aby włączyć tryb FDN należy wprowadzić kod PIN2.

Uwaga: Niektóre karty SIM nie posiadają kodu PIN2. Jeśli dana karta nie ma kodu PIN2, ta opcja menu nie jest wyświetlana.

Więcej informacji na temat zmiany kodu PIN2 zawiera opis opcji menu **Zmień PIN2 (Menu 5.6.7)**.

Zmień PIN2 (Menu 5.6.7)



Opcja Zmień PIN2 umożliwia zmianę bieżącego kodu PIN2 na nowy. Przed podaniem nowego kodu należy wprowadzić stary kod PIN2.

Po wprowadzeniu nowego kodu PIN2 użytkownik jest proszony o ponowne jego wprowadzenie w celu potwierdzenia.

Uwaga: Niektóre karty SIM nie posiadają kodu PIN2. Jeśli dana karta nie ma kodu PIN2, ta opcja menu nie jest wyświetlana.

Wyświetlacz (Menu 5.7)**Jasność** (Menu 5.7.1)

Ta opcja umożliwia dostosowanie jasności wyświetlacza do warunków oświetlenia w celu uzyskania lepszej widoczności ekranu.

1. Należy wybrać wyświetlacz LCD do wyregulowania — **Główny wyświetlacz** lub **Zewnętrzny wyświetlacz**, a następnie nacisnąć klawisz programowy **Wybierz**.
2. Do zwiększania lub zmniejszania jasności wyświetlacza służą klawisze  i  lub klawisze regulacji głośności znajdujące się po lewej stronie telefonu.
3. Po ustawieniu jasności należy nacisnąć klawisz programowy **OK** w celu zapisania tego ustawienia.

Podświetlenie (Menu 5.7.2)

Ta opcja umożliwia określenie, czy w telefonie będzie używana funkcja podświetlenia. Przy wyłączonym podświetleniu można uzyskać niewielkie wydłużenie czasów czuwania i rozmów.

Należy wybrać długość czasu, w którym podświetlenie jest włączone. Podświetlenie jest włączane po naciśnięciu klawisza lub otrzymaniu wiadomości albo odebraniu połączenia i wyłącza się automatycznie po zdefiniowanym tutaj czasie.

Aby zrezygnować z używania podświetlenia, należy wybrać opcję **Wyl.**

Auto-podświetlenie (Menu 5.7.3)

Opcja ta umożliwia zdefiniowanie czasu, przez jaki podświetlenie będzie aktywne. Pomaga to w oszczędzaniu energii baterii.

Dostępne są następujące opcje:

Wył.: Czas aktywności podświetlenia jest określana za pomocą opcji menu **Podświetlenie (Menu 5.7.2)**; zobacz str. 95.

Wł.: podświetlenie używane jest tylko w określonych porach dnia. Przy pomocy klawiszy numerycznych należy podać czas początku i końca pory dnia, w której podświetlenie jest używane.

Lampka pracy (Menu 5.7.4)

Ta opcja umożliwia włączanie lub wyłączenie lampki pracy znajdującej się na klapce i wybór koloru, w jakim lampka ta błyska.

Należy wybrać jeden z siedmiu kolorów. Gdy telefon jest gotowy do pracy, lampka pracy błyska w odpowiednim kolorze.

Aby zrezygnować z używania lampki pracy, należy wybrać opcję **Wył.**

Logo operatora (Menu 5.7.5)

Ta opcja umożliwia wyświetlanie logo operatora zamiast jego nazwy.

Wył.: w trybie oczekiwania wyświetlana jest nazwa operatora.

Wł.: w trybie oczekiwania wyświetlane jest zapisane w telefonie logo operatora. Jeśli w telefonie nie zapisano logo, wyświetlana jest nazwa operatora.

Dodatkowe (Menu 5.8)

Opcje automatycznego ponownego wybierania i odbioru połączenia można włączać i wyłączać.

Aby funkcję...	Należy nacisnąć...
włączyć	klawisz programowy Wł. Obok opcji wyświetlony zostanie znacznik wyboru.
wyłączyć	klawisz programowy Wył. Znacznik wyboru nie będzie już wyświetlany.



Dostępne są następujące opcje:

Auto-powtarzanie: Gdy opcja ta jest zaznaczona, telefon do dziesięciu razy automatycznie powtarza połączenie, gdy próba połączenia za pierwszym razem nie powiedzie się.

Uwaga: Odstęp pomiędzy próbami połączenia jest zmienny.

Odbiór klapką: zaznaczenie tej opcji umożliwia przyjęcie połączenia przez otwarcie klapki.

Gdy opcja ta nie jest zaznaczona, aby odebrać połączenie, należy otworzyć klapkę i nacisnąć klawisz skonfigurowany w opcji **Odbiór każdym**. Patrz niżej.









Odbiór każdym: Zaznaczenie tej opcji powoduje, że połączenie przychodzące można odebrać naciskając dowolny klawisz, z wyjątkiem klawisza /⊕ i klawisza programowego **Odrzuć**. Aby odrzucić połączenie, należy nacisnąć klawisz /⊕ lub klawisz programowy **Odrzuć**.

Brak zaznaczenia tej opcji powoduje, że połączenie można przyjąć tylko klawiszem  lub klawiszem programowym **Odbierz**.

Skróty klawiszowe (Menu 5.9)

Klawiszy nawigacyjnych można używać jako klawiszy skrótów. W trybie oczekiwania umożliwiają one bezpośredni dostęp do poszczególnych opcji menu.

Aby przypisać skrót do klawisza, należy:

- Wybrać klawisz skrót, naciskając klawisz  lub , a następnie klawisz programowy **Wybierz**.
 - **Góra** ()
 - **Dół** ()
 - **Prawo** ()
 - **Lewo** ()
- Należy wybrać opcję menu, która będzie przypisana do klawisza, naciskając klawisz  lub .

Uwaga: Aby anulować przypisanie skrót do klawisza, należy wybrać opcję **Żaden**.
- Aby zapisać wybrane skróty, należy nacisnąć klawisz programowy **Wybierz**.

Ustaw fabryczne (Menu 5.10)

Konfigurację telefonu można łatwo przywrócić do ustawień fabrycznych. Aby to zrobić, należy:

- Wybrać opcję menu **Ustaw fabryczne**.
- Wprowadzić ośmiocyfrowe hasło telefonu i nacisnąć klawisz programowy **OK**.

Uwaga: Hasło jest fabrycznie ustawione na „00000000”. Więcej informacji o zmianie hasła można znaleźć na str. 93.

Organizer

Funkcja ta umożliwia:

- Przeglądanie kalendarza i organizowanie harmonogramu pracy.
- Definiowanie listy zadań.
- Konfigurowanie aktualnej daty i godziny.
- Konfigurowanie alarmu powodującego dzwonienie telefonu o wyznaczonej godzinie, np. przypominające o spotkaniu.
- Użycie telefonu jako kalkulatora wykonującego podstawowe operacje matematyczne lub przeliczenia walut.



Kalendarz (Menu 6.1)

Korzystając z funkcji kalendarza, można:

- sprawdzać daty,
- zapisywać notatki w celu planowania zadań,
- w razie potrzeby konfigurować alarmy.

Przeglądanie kalendarza

Po wybraniu opcji menu **Kalendarz (Menu 6.1)** wyświetlany jest kalendarz. Po naciśnięciu klawisza programowego **Opcje** dostępne są następujące opcje:

Znajdź wszystkie: pokazuje wszystkie wpisane notatki, bez względu na datę, począwszy od najstarszej. Do przewijania notatek służą klawisze  i .

Usuń wszystkie: umożliwia usunięcie wszystkich notatek. Telefon zażąda potwierdzenia zamiaru usunięcia.

Idź do dnia: umożliwia przejście do określonej daty.

Wyjdź: powoduje wyjście z funkcji kalendarza i powrót do trybu oczekiwania.

Wpisywanie notatek

Aby zapisać lub zmienić notatkę dla wybranej daty:

1. Wybierz datę w kalendarzu, używając klawiszy nawigacyjnych.

Uwaga: Do przechodzenia do poprzednich lub następnych miesięcy służą klawisze głośności znajdujące się po lewej stronie telefonu.

2. Naciśnij klawisz programowy **Wybierz**.
Zostanie wyświetlony pusty ekran notatek umożliwiający wpisanie nowej notatki.
3. Należy wprowadzić tekst notatki i nacisnąć klawisz programowy **OK**.

Uwaga: Więcej informacji na temat wprowadzania znaków można znaleźć na str. 41.

Telefon zapyta, czy ustawić alarm.

4. Aby ustawić alarm dla tego dnia, należy nacisnąć klawisz programowy **Tak**.
W przeciwnym wypadku należy nacisnąć klawisz programowy **Nie**. Notatka zostanie zapisana.
5. Jeśli został naciśnięty klawisz **Tak**, należy ustawić godzinę alarmu i nacisnąć klawisz programowy **OK**.
Melodię dla alarmu można wybrać, naciskając klawisz programowy **Melodia**.

Kolor wybranej daty zmieni się na zielony, wskazując istnienie notatki.

Edycja notatek

Po wybraniu dnia, dla którego już istnieje notatka, można nacisnąć klawisz programowy **Edytuj** i dokonać edycji wyświetlonej notatki.

Uwaga: Więcej informacji na temat wprowadzania znaków można znaleźć na str. 41.

Po zakończeniu edycji notatki należy nacisnąć klawisz programowy **OK**.

Po naciśnięciu klawisza programowego **Opcje** dostępne są następujące opcje:

Alarm: umożliwia skonfigurowanie alarmu przypominającego o notatce za pośrednictwem sygnału dźwiękowego emitowanego w określonym czasie. Po skonfigurowaniu alarmu można go zmienić lub usunąć.

Usuń: umożliwia usunięcie notatki.

Kopiuj do: umożliwia skopiowanie notatki do innej daty i/ lub godziny.

Przenieś do: umożliwia zmianę daty i/lub godziny notatki.

Lista zadań (Menu 6.2)



Funkcja ta umożliwia:

- Definiowanie listy zadań do wykonania.
- Przypisywanie priorytetów i terminów do poszczególnych zadań.
- Sortowanie zadań według priorytetów i znaczników statusu.



Tworzenie listy zadań

1. Naciśnij klawisz programowy **Nowe**.
2. Wpisz pierwsze zadanie.



Uwaga: Więcej informacji na temat wprowadzania znaków można znaleźć na str. 41.

3. Naciśnij klawisz programowy **OK**.
4. Wybierz wysoki, normalny lub niski priorytet za pomocą klawiszy  i , a następnie naciśnij klawisz programowy **Wybierz**.
5. Wpisz ostateczny termin wykonania.
Aby nie ustalać terminu, należy nacisnąć klawisz programowy **Dalej**.
6. Naciśnij klawisz programowy **OK**.

Edycja listy zadań

Po wybraniu opcji menu **Lista zadań (Menu 6.2)** aktualna zawartość listy wyświetlana jest z oznaczeniem statusu i priorytetu ( wysoki,  normalny lub  niski).

Dostępne są następujące opcje:

Aby przejrzeć szczegóły określonego zadania, należy:	<ol style="list-style-type: none"> ① Zaznaczyć zadanie. ② Nacisnąć klawisz programowy Widok. ③ Przejrzeć listę zadań, w razie potrzeby używając klawiszy  i .
Aby zmienić status określonego zadania, należy:	<ol style="list-style-type: none"> ① Zaznaczyć zadanie. ② Nacisnąć klawisz , aby zaznaczyć zadanie jako wykonane danego dnia o tej godzinie. <p><u>lub</u></p> <ol style="list-style-type: none"> ① Zaznaczyć zadanie. ② Nacisnąć klawisz programowy Opcje. ③ Wybrać opcję Zaznacz. ④ Wybrać odpowiedni status (Wykonane lub Nie wykonane).
Aby utworzyć nowe zadanie, należy:	<ol style="list-style-type: none"> ① Nacisnąć klawisz programowy Opcje. ② Wybrać opcję Nowe. ③ Wprowadzić tekst, priorytet i termin wykonania zadania.
Aby dokonać edycji istniejącego zadania, należy:	<ol style="list-style-type: none"> ① Zaznaczyć zadanie. ② Nacisnąć klawisz programowy Opcje. ③ Wybrać opcję Edytuj. ④ Zmienić odpowiednio tekst, priorytet i/lub termin wykonania zadania.

Aby posortować istniejące zadania według priorytetów lub statusów, należy:	<ol style="list-style-type: none"> ① Nacisnąć klawisz programowy Opcje. ② Wybrać opcję Sortuj. ③ Wybrać kryterium sortowania (Wysoki, Niski, Wykonane lub Nie wykonane).
Aby skopiować zadanie, należy:	<ol style="list-style-type: none"> ① Zaznaczyć zadanie. ② Nacisnąć klawisz programowy Opcje. ③ Wybrać opcję Kopiuj. ④ Zmienić odpowiednio tekst, priorytet i/lub termin wykonania zadania.
Aby skopiować zadanie do kalendarza, należy:	<ol style="list-style-type: none"> ① Zaznaczyć zadanie. ② Nacisnąć klawisz programowy Opcje. ③ Wybrać opcję Kopiuj do kalendarza. ④ Zmienić odpowiednio tekst i termin wykonania zadania oraz/lub ustawić alarm.
Aby usunąć zadanie, należy:	<ol style="list-style-type: none"> ① Zaznaczyć zadanie. ② Nacisnąć klawisz programowy Opcje. ③ Wybrać opcję Usuń.
Aby usunąć wszystkie zadania, należy:	<ol style="list-style-type: none"> ① Nacisnąć klawisz programowy Opcje. ② Wybrać opcję Usuń wszystkie. ③ Potwierdzić zamiar usunięcia, naciskając klawisz programowy OK.
Aby wyjść z listy zadań, należy:	<ol style="list-style-type: none"> ① Nacisnąć klawisz programowy Opcje. ② Wybrać opcję Wyjdź.

Czas i data (Menu 6.3)

Ta opcja menu umożliwia zmianę wyświetlanej bieżącej daty i godziny. Opcji tej można także użyć do sprawdzenia aktualnej godziny w innej części świata.

Dostępne są następujące opcje:

Ustaw czas: umożliwia wprowadzenie aktualnej godziny. Format godziny można wybrać w opcji menu **Format czasu (Menu 6.3.4)**. Patrz niżej.

Uwaga: Przed ustawieniem zegara należy określić strefę czasową w opcji menu **Czas na świecie (Menu 6.3.3)**.

Ustaw datę: umożliwia wprowadzenie dnia, miesiąca i roku.

Czas na świecie: umożliwia sprawdzenie aktualnej godziny w innej części świata przy użyciu klawiszy (i).

Na ekranie wyświetlane są:

- nazwa miasta,
- aktualna data i godzina,
- różnica czasu między wybranym miastem a miastem użytkownika, jeśli skonfigurowano czas lokalny (więcej szczegółów zawierają instrukcje poniżej) lub czasem GMT (domyślnie).

Aby wybrać strefę czasową, należy:

1. Wybrać miasto odpowiadające danej strefie czasowej, naciskając odpowiednią liczbę razy klawisz (lub). Zostanie wyświetlona lokalna data i godzina.
2. Należy nacisnąć klawisz programowy **Ustaw**.

Format czasu: umożliwia zmianę formatu czasu na **24 godz.** lub **12 godz.**

Alarm *(Menu 6.4)*

Funkcja ta umożliwia:

- Konfigurowanie alarmu tak, aby telefon dzwonił o wybranej godzinie.
- Konfigurowanie telefonu tak, aby włączał się automatycznie i dzwonił nawet wtedy, gdy jest wyłączony (opcja menu **Auto-włączenie** musi mieć wartość **Wł.**).

Dostępne są następujące opcje:

Jednorazowy: alarm uruchamiany jest tylko jeden raz, a następnie wyłączany.

Codzienny: alarm jest uruchamiany codziennie o tej samej porze.

Budzik: alarm jest uruchamiany rano, aby obudzić użytkownika.

Aby ustawić alarm:

1. Wybierz typ alarmu, który ma zostać ustawiony.
2. Wybierz godzinę za pomocą klawiatury numerycznej. Aby skonfigurować opcje alarmu, naciśnij klawisz programowy **Opcje**. Dostępne są następujące opcje:
 - **Wyłącz:** wyłącza bieżący alarm.
 - **Ustaw dźwięk:** umożliwia wybranie melodii dla danego alarmu.
3. Naciśnij klawisz programowy **OK**.
4. Po wybraniu w czynności 1 opcji **Budzik** należy wybrać opcję powtarzania **Pon-Piątek** lub **Pon-Sobota** i naciśnąć klawisz programowy **Wybierz**.

Aby zatrzymać alarm podczas dzwonienia, należy otworzyć kłapkę telefonu i nacisnąć klawisz programowy **Wyjdź**.

Wyłącz wszystkie: wyłącza wszystkie ustawione alarmy.

Auto-włączenie: gdy opcja ta jest ustawiona na **Wł.**, alarm będzie się włączał o określonej godzinie, nawet jeśli telefon będzie wyłączony.

Gdy opcja ta jest ustawiona na **Wył.** i telefon będzie wyłączony, alarm nie włączy się.

Kalkulator *(Menu 6.5)*

Przy użyciu tej opcji telefon może służyć jako kalkulator. Kalkulator zapewnia podstawowe funkcje arytmetyczne: dodawanie, odejmowanie, mnożenie i dzielenie.

1. Wprowadź pierwszą liczbę za pomocą klawiatury numerycznej.

Uwagi:

- Aby poprawić błędy lub usunąć wszystkie dane z wyświetlacza, należy nacisnąć klawisz C.
- Aby użyć przecinka dziesiętnego lub nawiasu, należy przycisnąć lewy klawisz programowy, aż wyświetlony zostanie żądany symbol.

2. Aby użyć symboli arytmetycznych, należy nacisnąć prawy przycisk programowy: **+** (dodawanie), **-** (odejmowanie), ***** (mnożenie), **/** (dzielenie).
3. Wprowadź drugą liczbę.
4. Aby wyświetlić wynik, naciśnij klawisz **↩**.
5. W celu przeprowadzenia dalszych obliczeń, powtórz czynności od 1 do 4.

Wymiana walut *(Menu 6.6)*

Ta opcja menu umożliwia konwersję walut.

1. Należy podać aktualny kurs waluty źródłowej i nacisnąć klawisz programowy **OK**.
Znak dziesiętny można wpisać, naciskając klawisz **#**.
2. Następnie należy wprowadzić kwotę do konwersji i nacisnąć klawisz programowy **OK**.
Wpisana kwota i jej odpowiednik w walucie zostaną wyświetlone na ekranie.
3. Aby zamknąć konwerter walut, należy nacisnąć klawisz programowy **Wyjdź**.



Usługi sieci

Funkcje menu pod tą nazwą odpowiadają usługom dostępnym w sieci. W celu uzyskania informacji na temat dostępności usług i abonamentu należy się skontaktować z operatorem.

Przekazy połącz. *(Menu 7.1)*

Ta usługa sieciowa umożliwia kierowanie przychodzących połączeń pod numer określony przez użytkownika.

Przykład: Podczas urlopu wszystkie połączenia służbowe mogą być przekazywane pod numer telefonu współpracownika.

Można wybrać jeden z następujących typów przekazywania połączeń:

Zawsze: przekazywane są wszystkie połączenia.

Gdy zajęty: połączenia są przekazywane, gdy trwa inne połączenie.

Gdy nie odpowiada: połączenia są przekazywane, gdy użytkownik nie odbiera telefonu.





Gdy poza zasięgiem: połączenia są przekazywane, gdy telefon znajduje się poza zasięgiem sieci jego operatora.

Anuluj wszystkie: anulowane zostają wszystkie opcje przekazywania.

Możliwe jest określenie odrębnych opcji przekazywania dla następujących typów połączeń:

- Tylko połączenia głosowe
- Tylko transmisja danych

Aby ustawić opcje przekazywania połączeń:

1. Naciskając klawisz  lub , należy wybrać typ przekazywania połączeń, a następnie nacisnąć klawisz programowy **Wybierz**.
2. Naciskając klawisz  lub , należy wybrać typ połączeń, które mają być przekazywane, a następnie nacisnąć klawisz programowy **Wybierz**.

Wyświetlony zostanie bieżący stan. Jeśli opcja została już ustawiona, zostanie wyświetlony numer, pod który połączenia są przekazywane.

3. Aby...	Należy nacisnąć...
włączyć przekazywanie połączeń	klawisz programowy Uaktywnij . Należy przejść do punktu 4.
zmienić numer dla połączenia	klawisz programowy Zmień . Należy przejść do punktu 4.
wyłączyć przekazywanie połączeń	klawisz programowy Usuń .

4. Należy wprowadzić numer, pod który mają być przekazywane połączenia, i nacisnąć klawisz programowy **OK**.
Aby wprowadzić kod kierunkowy kraju, należy przytrzymać klawisz **0**, aż zostanie wyświetlony znak **+**.
Telefon wyśle ustawienia do sieci, po czym zostanie wyświetlone potwierdzenie ich przyjęcia przez sieć.

Można wyłączyć jednocześnie wszystkie ustawienia przekazywania połączeń, wybierając opcję **Anuluj wszystkie**.

Blokowanie poł. (Menu 7.2)

Usługa sieciowa blokowania połączeń umożliwia nakładanie ograniczeń na połączenia.

Można wybrać jeden z następujących typów blokowania połączeń:

Wychodzące: nie można nawiązywać żadnych połączeń.

Międzynarodowe: nie można nawiązywać połączeń międzynarodowych.

Międzynarodowe z wyj. do kraju: podczas pobytu za granicą można się łączyć tylko z numerami w danym kraju.

Przychodzące: nie można odbierać żadnych połączeń.





Przych. gdy za granicą: połączeń nie można odbierać w wypadku używania telefonu poza terenem macierzystej sieci.

Anuluj wszystkie: wszystkie ustawienia blokady połączeń zostają wyłączone; połączenia można nawiązywać i odbierać normalnie.

Możliwe jest określenie odrębnych opcji blokowania dla następujących typów połączeń:

- Tylko połączenia głosowe
- Tylko transmisja danych

Aby ustawić opcje blokowanie połączeń:

1. Naciskając klawisz  lub , należy wybrać typ blokowania połączeń, a następnie nacisnąć klawisz programowy **Wybierz**.
2. Naciskając klawisz  lub , należy wybrać typ połączeń, które mają być blokowane, a następnie nacisnąć klawisz programowy **Wybierz**.
3. Należy nacisnąć klawisz programowy **Uaktywnij**, aby potwierdzić ustawienia.

- Należy wprowadzić dostarczone przez operatora hasło do usługi blokowania połączeń.

Telefon wyśle ustawienia do sieci, po czym zostanie wyświetlone potwierdzenie ich przyjęcia przez sieć.

Aby wyłączyć ustawienia blokowania połączeń:

- Należy wybrać opcję blokowania połączeń, która ma zostać wyłączona.
- Należy wybrać typ połączeń, którego ta opcja dotyczy.
- Należy nacisnąć klawisz programowy **Wył..**
- Należy wprowadzić dostarczone przez operatora hasło do usługi blokowania połączeń.
Telefon wyśle ustawienia do sieci, po czym zostanie wyświetlone potwierdzenie ich przyjęcia przez sieć.

Można również wyłączyć jednocześnie wszystkie ustawienia blokowania połączeń, wybierając opcję **Anuluj wszystkie**.

Zmień hasło: opcja ta umożliwi określenie i zmianę uzyskanego od operatora hasła do usługi blokowania połączeń. Przed określeniem nowego hasła należy wprowadzić hasło bieżące.

Po wprowadzeniu nowego hasła użytkownik jest proszony o ponowne jego wprowadzenie w celu jego potwierdzenia.



Połączenia oczekujące *(Menu 7.3)*

W ramach tej usługi sieciowej użytkownik jest informowany o połączeniu oczekującym w czasie, gdy trwa inne połączenie.

Możliwe jest określenie odrębnych opcji połączeń oczekujących dla następujących typów połączeń:

- Tylko połączenia głosowe
- Tylko transmisja danych

Aby ustawić opcje połączeń oczekujących:

- Naciskając klawisz  lub , należy wybrać typ połączeń, których ma dotyczyć opcja połączeń oczekujących, a następnie nacisnąć klawisz programowy **Wybierz**.
Na wyświetlaczu pojawi się informacja, czy usługa połączeń oczekujących jest włączona czy wyłączona.
- Usługę połączeń oczekujących można włączyć lub wyłączyć w razie potrzeby za pomocą klawisza programowego odpowiednio **Uaktywnij** lub **Wył..**
Aby powrócić do poprzedniego ekranu, należy nacisnąć klawisz programowy **Wyjdź**.



Można również wyłączyć jednocześnie wszystkie ustawienia połączeń oczekujących, wybierając opcję **Anuluj wszystkie**.

Wybór sieci (Menu 7.4)

Funkcja wyboru sieci umożliwia automatyczne lub ręczne wybieranie sieci używanej w roamingu, czyli podczas przebywania poza obszarem sieci macierzystej.



Uwaga: Wybranie sieci innej niż macierzysta możliwe jest tylko wtedy, gdy operatorzy tych sieci zawarli ze sobą umowę dotyczącą roamingu.

Aby w ramach roamingu wybrać sieć automatycznie lub ręcznie:

1. Gdy zostanie wyświetlona opcja **Wybór sieci**, należy nacisnąć klawisz programowy **Wybierz**.
2. Należy naciskać klawisz  lub  aż do wyróżnienia odpowiedniej opcji, a następnie nacisnąć klawisz programowy **OK**.

Jeśli zostanie wybrana opcja **Automatyczny**, podczas roamingu telefon zostanie włączony do pierwszej dostępnej sieci.

Jeśli zostanie wybrana opcja **Ręczny**, telefon będzie poszukiwał wszystkich dostępnych sieci. Należy przejść do punktu 3.

3. Należy naciskać klawisz  lub  aż do wyróżnienia preferowanej sieci, a następnie nacisnąć klawisz programowy **OK**.

Telefon zostanie włączony do tej sieci.

Identyfikacja (Menu 7.5)

Można uniemożliwić wyświetlanie własnego numeru telefonu na telefonie osoby, do której się telefonuje.

Uwaga: W niektórych sieciach użytkownicy nie mogą zmieniać tego ustawienia.

Dostępne są następujące opcje:

Domyślna: używane jest domyślne ustawienie sieci.

Ukryj numer: numer nie jest wyświetlany na telefonie drugiego abonenta.

Wyślij numer: numer jest wyświetlany u drugiego abonenta przy każdym połączeniu.

Zamknięta grupa użytkowników (ZGU) (Menu 7.6)

Ta usługa sieciowa umożliwia ograniczanie połączeń przychodzących i wychodzących do wybranej grupy użytkowników. Dany użytkownik może być członkiem maksymalnie dziesięciu grup użytkowników.



W celu uzyskania szczegółowych informacji na temat tworzenia zamkniętych grup użytkowników, włączania tych grup i korzystania z nich należy się skontaktować z przedstawicielem swojego operatora.

Przykład: Firma używa kart SIM swoim pracownikom i chce wprowadzić ograniczenie, aby mogli się łączyć tylko z członkami należącymi do tego samego zespołu.

Włączanie usługi zamkniętej grupy użytkowników

Po wybraniu menu **Zamknięta grupa użytkowników** można przejść do funkcji ZGU. Po naciśnięciu klawisza programowego **Wybierz** uzyskuje się dostęp do następujących opcji:

Lista indeksowa: umożliwia wyświetlanie listy numerów indeksowych ZGU, ich dodawanie i usuwanie. Wyświetlone zostaną bieżące indeksy ZGU. Można dodać nowy indeks ZGU (według wskazówek operatora) lub usunąć wybraną grupę.

Aby...	Należy nacisnąć...
przewinąć listę istniejących indeksów ZGU	klawisz  lub  .
dodać nowy indeks ZGU	klawisz programowy Opcje , wybrać opcję Dodaj i wprowadzić indeks.
usunąć indeks ZGU	klawisz programowy Opcje i wybrać opcję Usuń .
włączyć indeks ZGU	klawisz programowy Opcje i wybrać opcję Włącz .

Dostęp zewnętrzny: umożliwia zablokowanie lub odblokowanie połączeń z numerami innymi niż należącymi do zamkniętej grupy użytkowników. Działanie tej funkcji zależy od rodzaju abonamentu na usługę ZGU. Szczegóły należy sprawdzić u operatora.

Grupa domyślna: istnieje możliwość ustawienia domyślnej usługi ZGU u operatora sieci. Jeśli takie ustawienie zostanie wprowadzone, w telefonie będzie można włączyć opcję **Grupa domyślna**. Podczas nawiązywania połączeń użytkownik będzie mógł, zamiast wybierać ZGU z listy, użyć domyślnej usługi ZGU.



Wyłącz: powoduje wyłączenie funkcji ZGU. Ta opcja pojawia się tylko wtedy, gdy włączona jest grupa domyślna lub wybrany jest indeks ZGU.

Wybór pasma (Menu 7.7)

Aby telefon mógł nawiązywać i odbierać połączenia, musi być zarejestrowany w jednej z dostępnych sieci. Ten telefon obsługuje sieci następujących typów:

- GSM 900/1800
- GSM 1900

Kraj zakupu telefonu określa pasmo, w którym dany telefon standardowo działa. Podczas podróży zagranicznych należy pamiętać o zmianie na odpowiednie pasmo.



1. Gdy zostanie wyświetlona opcja **Wybór pasma**, należy nacisnąć klawisz programowy **Wybierz**.
2. Należy naciskać klawisz  lub  aż do wyróżnienia odpowiedniej opcji (**GSM 900/1800** lub **GSM 1900**), a następnie nacisnąć klawisz programowy **OK**.

Gdy nowe pasmo zostanie wybrane, telefon wyświetli komunikat potwierdzający operację i automatycznie rozpocznie wyszukiwanie dostępnych sieci. Następnie telefon zarejestruje się w preferowanej sieci działającej w danym paśmie.

Menu **Rozrywka** zawiera kilka opcji.

Gry (Menu 8.1)

W telefonie dostępne są dwie gry.

Należy przejść do odpowiedniej gry, używając klawiszy  i , a następnie nacisnąć klawisz programowy **Wybierz**.

W każdej grze dostępne są niżej wymienione opcje. Aby wybrać opcję, należy nacisnąć odpowiadający jej klawisz numeryczny.

New Game (Nowa gra): umożliwia rozpoczęcie gry.

High Score (Wyniki): powoduje wyświetlenie tabeli najlepszych wyników.

Key Info (Informacje o klawiszach): powoduje wyświetlenie informacji o funkcjach poszczególnych klawiszy w obrębie gry.

Continue (Kontynuuj): umożliwia kontynuację ostatnio rozpoczętej gry.

Podczas gry:

Aby...	Należy nacisnąć...
przerwać lub wznowić grę	klawisz C .
opuścić grę	klawisz  /①.



Na końcu gry, jeśli wynik zostanie sklasyfikowany na piątej lub wyższej pozycji, można wprowadzić imię gracza o długości do 10 znaków.

WAP (Menu 8.2)

Telefon jest wyposażony w przeglądarkę WAP (Wireless Application Protocol), umożliwiającą dostęp do bezprzewodowej sieci Internet.



Start (Menu 8.2.1)

Wybranie tej opcji powoduje połączenie telefonu z siecią i załadowanie strony domowej operatora bezprzewodowej sieci Internet. W tym celu można również nacisnąć klawisz  w trybie oczekiwania.





Zawartość startowej strony domowej przeglądarki WAP zależy od operatora bezprzewodowej sieci Internet. Do przewijania zawartości ekranu służą klawisze  i .

Uwaga: Dostęp do startowej strony domowej z dowolnego ekranu w przeglądarce WAP umożliwia opcja **Start**. Więcej informacji na temat menu przeglądarki WAP można znaleźć na str. 121.

Wychodzenie z przeglądarki WAP

Aby wyjść z przeglądarki, wystarczy w dowolnym momencie nacisnąć klawisz /① lub nacisnąć i przytrzymać klawisz .

Nawigacja w przeglądarce WAP

Aby...	Należy nacisnąć...
przewinąć zawartość ekranu i wybrać jedną z pozycji w przeglądarce	Należy naciskać klawisz  lub  , aż symbol  wskaże właściwą pozycję, a następnie nacisnąć klawisz programowy OK w celu potwierdzenia wyboru.
wybrać numerowaną pozycję	odpowiadający jej klawisz numeryczny
powrócić do poprzedniej strony	klawisz programowy Wstecz lub klawisz C .
powrócić do startowej strony domowej	klawisz  i z menu wybrać opcję Start . Więcej informacji można znaleźć na str. 121.

Wprowadzanie tekstu w przeglądarce WAP

Gdy trzeba wprowadzić tekst, na ekranie widoczny jest wskaźnik bieżącego trybu wprowadzania tekstu.





Aby zmienić tryb	należy nacisnąć klawisz  raz lub więcej razy.
Aby wpisać spację	należy nacisnąć klawisz # .
Aby zmienić tekst	<ol style="list-style-type: none"> ① należy ustawić kursor z prawej strony znaku (lub znaków) do poprawienia, ② odpowiednią liczbę razy nacisnąć klawisz C, ③ wprowadzić poprawny znak (lub znaki).

Więcej informacji na temat każdego z trybów wprowadzania tekstu można znaleźć na str. 41.

Używanie i wybieranie opcji menu

Podczas korzystania z przeglądarki WAP dostępne są różne opcje menu służące do nawigacji w bezprzewodowej sieci Internet.

Aby wywołać opcję menu:

1. Należy nacisnąć klawisz  .
Zostanie wyświetlone menu.
2. Należy podświetlić opcję menu, używając klawiszy  i  .
3. Należy wywołać opcję menu, naciskając klawisz programowy **Wybierz**.
4. Jeśli trzeba, należy wybrać opcję drugorzędą, używając klawiszy  i , a następnie nacisnąć klawisz programowy **Wybierz** w celu potwierdzenia wyboru.

Uwaga: Menu mogą się różnić w zależności od wersji przeglądarki WAP.

Dostępne są następujące opcje:

Odśwież: służy do odświeżania widoku bieżącej strony.

Start: umożliwia powrót w dowolnym momencie na stronę domową operatora bezprzewodowej sieci Internet.

Idź do: umożliwia ręczne wprowadzenie adresu żądanej strony WWW. Po wprowadzeniu adresu należy nacisnąć klawisz programowy **OK**, aby przejść bezpośrednio pod wskazane miejsce.

Pokaż adres: powoduje wyświetlenie adresu bieżącej strony. Umożliwia również ustawienie bieżącej strony jako startowej strony domowej (uruchamianej wraz z przeglądarką).

Aby...	Należy nacisnąć...
ustawić bieżącą stronę jako startową stronę domową	klawisz programowy Opcje , wybrać opcję Zapisz jako stronę domową i nacisnąć klawisz programowy Wybierz .
utworzyć zakładkę dla bieżącej strony	klawisz programowy Opcje , wybrać opcję Zapisz w Ulubionych i nacisnąć klawisz programowy Wybierz .
anulować ustawienie	klawisz programowy Wstecz .

Edytuj stronę domową: umożliwia ręczną zmianę startowej strony domowej. Należy wprowadzić odpowiedni adres i nacisnąć klawisz programowy **OK**. Więcej informacji na temat wprowadzania tekstu można znaleźć na str. 120.

Skrzynka odbiorcza: umożliwia odczytywanie wiadomości przysyłanych przez serwer WAP.

Ulubione *(Menu 8.2.1)*

Ta opcja menu umożliwia przechowywanie adresów ulubionych stron WWW. Podczas korzystania z przeglądarki WAP można przejść do tego menu bezpośrednio, naciskając i przytrzymując klawisz **#**.

Aby zapisać adres:

- Należy wybrać pustą pozycję i nacisnąć klawisz programowy **Opcje**.
- Należy wprowadzić adres i nacisnąć klawisz programowy **OK**.
Więcej informacji na temat wprowadzania tekstu można znaleźć na str. 41.
- Należy wprowadzić tytuł pozycji i nacisnąć klawisz programowy **OK**.

Po zapisaniu ulubionych pozycji można używać niżej wymienionych opcji, naciskając klawisz programowy **Opcje**:

Idź do: umożliwia szybki dostęp do danej strony.

Edytuj: umożliwia modyfikowanie adresu.

Usuń: powoduje usunięcie adresu.

http:// *(Menu 8.2.3)*

Ta opcja menu umożliwia ręczne wprowadzanie adresu strony WWW, która ma zostać wywołana. Podczas korzystania z przeglądarki WAP można przejść do tego menu bezpośrednio, naciskając i przytrzymując klawisz *****.

Więcej informacji na temat wprowadzania tekstu można znaleźć na str. 41.

Ustawienia *(Menu 8.2.4)*

Dla przeglądarki WAP można określić do pięciu serwerów proxy. W celu uzyskania szczegółowych informacji należy się skontaktować z operatorem.

Dla każdego serwera można zastosować następujące opcje:

Nazwa profilu: umożliwia wprowadzenie nazwy, dla danego profilu.

Strona domowa: umożliwia wprowadzenie adresu startowej strony domowej. Gdy zostanie wyświetlona domyślna strona domowa, można ją usunąć za pomocą klawisza **C**, dla danego profilu.

Bezpieczeństwo: umożliwia określenie trybu transmisji danych. Jeśli dane mają być ochronione przed nieupoważnionymi osobami, należy wybrać opcję **Zabezp..** W przeciwnym razie należy wybrać opcję **Bez zabezp..**

Adres IP: umożliwia wprowadzenie adresu bramy WAP potrzebnej połączenia się z Internetem.

Typ połączenia: umożliwia wybranie typu połączenia używanego do poszczególnych typów adresów sieciowych, **GPRS** lub **GSM**. Pozostałe opcje zależą od ustawienia **Typ połączenia**.

Gdy typ połączenia jest ustawiony na **GPRS**, dostępne są następujące opcje:

Nazwa użytkownika: umożliwia wprowadzenie identyfikatora użytkownika potrzebnego do nawiązania połączenia z siecią GPRS.

Hasło użytkownika: umożliwia wprowadzenie hasła potrzebnego do nawiązania połączenia z siecią GPRS.

APN: umożliwia wprowadzenie nazwy punktu dostępu (APN, access point name) adresu bramy sieciowej GPRS.

Gdy typ połączenia jest ustawiony na **GSM**, dostępne są następujące opcje:

Nazwa użytkownika: umożliwia wprowadzenie identyfikatora logowania do serwera WAP.

Hasło użytkownika: umożliwia wprowadzenie hasła do serwera WAP.

Numer dostępowy: umożliwia wprowadzenie telefonicznego numeru dostępowego serwera WAP.

Typ transmisji: umożliwia wybór typu transmisji danych. Dostępne są opcje **Analogowa** oraz **ISDN**.

Uwaga: Ustawienia przeglądarki mogą się różnić w zależności od operatora. W celu uzyskania szczegółowych informacji należy się skontaktować z operatorem.

Czyść pamięć *(Menu 8.2.5)*

Umożliwia skasowanie informacji przechowywanych w pamięci podręcznej, czyli pamięci telefonu przeznaczonej do tymczasowego przechowywania ostatnio odwiedzonych stron WWW.

Informacje z serwera *(Menu 8.2.6)*

Ta opcja menu umożliwia odbieranie i odczytywanie wiadomości z serwera.

Dostępne są następujące opcje:

Skrzynka odbiorcza: umożliwia odczytywanie wiadomości przysyłanych przez serwer.

Odbiór: umożliwia określenie, czy wiadomości od serwera mają być odbierane.

Usuń wszystkie: powoduje usunięcie wszystkich wiadomości.

Pobrane *(Menu 8.3)*

Używając przeglądarki WAP można z różnych źródeł pobierać MIDlety (aplikacje w języku Java działające w telefonach komórkowych) i przechowywać je w telefonie. Listę zapisanych MIDletów można wyświetlić na ekranie Gry oraz inne.

Uwaga: Usługi oparte na języku Java mogą być niedostępne u niektórych operatorów.

Gry oraz inne *(Menu 8.3.1)*

Ta opcja menu umożliwia uruchamianie MIDletów i udostępnia różne inne opcje.

Więcej informacji na temat pobierania MIDletów za pomocą przeglądarki WAP można znaleźć na str. 119.

Uruchamianie MIDletu

Aby uruchomić MIDlet:

1. Na ekranie Pobrane należy wybrać opcję **Gry oraz inne**.

- Należy przewinąć listę do MIDletu, który ma zostać uruchomiony, i nacisnąć klawisz programowy **Uruchom**.
- Można rozpocząć korzystanie z MIDletu, używając klawiszy programowych.

Korzystanie z menu

Będąc na ekranie głównym, należy nacisnąć klawisz programowy **Menu**, aby uzyskać dostęp do następujących opcji:

Informacje: powoduje wyświetlenie informacji dotyczących wybranego MIDletu, takich jak rozmiar pliku, wersja aplikacji, dostawca i położenie pliku typu jad, czyli pliku opisu MIDletu.

Usuń: umożliwia usunięcie wybranego MIDletu. Gdy ukaże się komunikat potwierdzenia, należy nacisnąć klawisz programowy **Usuń**. Aby anulować operację, należy nacisnąć klawisz programowy **Anuluj**.

Aktualizuj: powoduje uzyskanie dostępu do serwera i zaktualizowanie wybranego MIDletu.

Wprowadzanie tekstu

Dostępne są następujące tryby wprowadzania tekstu podczas korzystania z MIDletu:

Tryb wielkich liter (A): umożliwia wprowadzanie wielkich liter alfabetu angielskiego.

Tryb małych liter (a): umożliwia wprowadzanie małych liter alfabetu angielskiego.

Uwaga: W trybie wielkich lub małych liter można wprowadzać symbole, naciskając klawisz **1** lub **0** aż do wyświetlenia odpowiedniego symbolu.

Tryb numeryczny (1): umożliwia wprowadzanie cyfr.

Aby zmienić tryb wprowadzania tekstu, należy naciskać klawisz **2**, aż na wyświetlaczu w wierszu funkcji klawiszy programowych zostanie wyświetlony odpowiedni wskaźnik.

Dźwięki (Menu 8.3.2)

Korzystając z tego menu, można wyświetlić listę dźwięków pobranych z serwera, komputera lub wiadomości. Pobrany plik dźwiękowy można ustawić jako bieżący dzwonek lub wysłać go do innych telefonów.

Gdy pamięć jest zapełniona, wyświetlany jest komunikat ostrzegawczy, a telefon odrzuca kolejne pliki dźwiękowe, dopóki istniejące pliki nie zostaną skasowane.

Grafika (Menu 8.3.3)

Korzystając z tego menu, można wyświetlić listę obrazów pobranych z serwera, komputera lub wiadomości. Pobrany obraz można ustawić jako bieżący obraz tła lub wysłać go do innych telefonów.

Gdy pamięć jest zapełniona, wyświetlany jest komunikat ostrzegawczy, a telefon odrzuca kolejne obrazy, dopóki istniejące pliki nie zostaną skasowane.

Ustawienia DNS (Menu 8.3.4)

Adres DNS (Domain Name Server) serwera Java jest ustawiony fabrycznie, lecz niekiedy może być potrzebna jego zmiana. Korzystając z tego menu, można określić, czy adres ten ma być aktualizowany w sposób automatyczny.

Automatyczny: serwer automatycznie będzie przysyłać do telefonu adres, jeśli ten się zmieni.

Ręczny: umożliwia ręczne modyfikowanie adresu.

Rozwiązywanie problemów

Przed skontaktowaniem się z serwisem należy przeprowadzić prostą kontrolę. Pozwala to zaoszczędzić czas i wydatki na niepotrzebne rozmowy telefoniczne z serwisem.

Po włączeniu telefonu może zostać wyświetlony poniższy komunikat

Włóż kartę SIM

- Należy sprawdzić, czy karta SIM jest poprawnie włożona do telefonu.

Tel. zablokowany Podaj hasło

- Włączona jest funkcja automatycznego blokowania. Aby z telefonu można było korzystać, należy podać hasło blokady telefonu.

Podaj PIN

- Telefon został włączony po raz pierwszy. Należy wprowadzić kod PIN dostarczony wraz z kartą SIM.
- Włączona jest funkcja sprawdzania kodu PIN. Przy każdym włączeniu telefonu musi być wprowadzany kod PIN. Do wyłączenia tej funkcji służy opcja menu **Sprawdź PIN (Menu 5.6.1)**.

Podaj PUK

- Kod PIN został trzykrotnie błędnie wprowadzony i w konsekwencji telefon został zablokowany. Wprowadź kod PUK dostarczony przez operatora sieci.

Wyświetlane są komunikaty „Brak sieci”, „Błąd sieci” lub „Nie wykonano”

- Połączenie z siecią zostało zerwane. Telefon może się znajdować w strefie słabego sygnału (w tunelu lub w otoczeniu budynków). Należy się przemieścić i ponowić próbę.
- Próbowano wywołać usługę, na którą nie został uruchomiony abonament u operatora. W celu uzyskania szczegółowych informacji należy się skontaktować z operatorem.

Numer telefonu został wprowadzony, lecz nie nastąpiło połączenie

- Czy został naciśnięty klawisz ?
- Czy używana jest właściwa sieć komórkowa?
- Mogła zostać włączona usługa blokowania połączeń wychodzących.

Inne osoby nie mogą połączyć się z tym telefonem

- Czy telefon jest włączony (czy klawisz /🔇 został naciśnięty dłużej niż jedną sekundę)?
- Czy używana jest właściwa sieć komórkowa?
- Mogła zostać włączona usługa blokowania połączeń przychodzących.

Druga strona nie słyszy rozmowy

- Czy mikrofon nie został wyłączony?
- Czy telefon jest trzymany odpowiednio blisko ust? Mikrofon znajduje się w dolnej części telefonu.

Telefon zaczyna wydawać sygnał dźwiękowy, a na wyświetlaczu miga napis „**Uwaga** Bateria rozł.”

- Bateria jest niewystarczająco naładowana. Należy ją ponownie naładować.

Jakość dźwięku podczas rozmowy jest słaba

- Na wyświetlaczu należy skontrolować wskaźnik mocy sygnału (📶). Liczba słupków odpowiada mocy sygnału: od silnego (📶) do słabego (📶).
- Należy spróbować przesunąć się nieco wraz z telefonem lub zbliżyć do okna, jeśli rozmowa prowadzona jest z budynku.

Nie następuje wybranie numeru mimo wywołania pozycji z książki telefonicznej

- Korzystając z funkcji przeszukiwania książki telefonicznej, należy sprawdzić, czy numer został poprawnie zapisany.
- W razie potrzeby numer należy poprawić i ponownie zapisać.

Jeśli powyższe wskazówki nie pomagają w rozwiązaniu problemu, należy zanotować:

- numer modelu i numer seryjny telefonu,
 - szczegóły umowy gwarancyjnej,
 - dokładny opis problemu.
- Następnie należy się skontaktować z lokalnym sprzedawcą lub punktem serwisowym firmy Samsung.

Kody dostępu

Wraz z telefonem i kartą SIM używa się kilku kodów dostępu. Kody te zabezpieczają telefon przed nieuprawnionym użyciem.

Gdy pojawi się polecenie podania któregoś z poniżej przedstawionych kodów, należy go wprowadzić (w miejsce cyfr będą wyświetlane gwiazdki) i nacisnąć klawisz programowy **OK**. W wypadku pomyłki należy skasować błędną cyfrę lub cyfry, naciskając klawisz **C**, po czym dokończyć wprowadzanie kodu.

Kody dostępu, z wyjątkiem PUK i PUK2, można zmieniać za pomocą opcji menu **Bezpieczeństwo (Menu 5.6)**. Więcej informacji można znaleźć na str. 92.

Ważne! Należy unikać używania kodów dostępu podobnych do telefonicznych numerów alarmowych, na przykład 997, aby przypadkowo nie zatelefonować pod taki numer.

Hasło telefonu

W funkcji blokady telefonu stosowane jest hasło, zabezpieczające telefon przed nieuprawnionym użyciem. Hasło telefonu jest fabrycznie ustawione na „00000000”.

Aby dowiedzieć się jak ...	Należy przejść do
włączyć lub wyłączyć funkcję blokady telefonu	strony 93 (Menu 5.6.3).
zmienić hasło telefonu	strony 93 (Menu 5.6.4).

Kod PIN

Składający się z 4 do 8 cyfr osobisty numer identyfikacyjny, czyli kod PIN (**P**ersonal **I**dentification **N**umber), zabezpiecza kartę SIM przed nieuprawnionym użyciem. Zwykle jest dostarczany wraz z kartą SIM.

Jeśli kolejno trzy razy zostanie wprowadzony błędny kod PIN, wprowadzanie go zostanie zablokowane, dopóki nie zostanie wprowadzony kod PUK (opisany poniżej).

Aby dowiedzieć się jak ...	Należy przejść do
włączyć lub wyłączyć funkcję sprawdzania kodu PIN	strony 92 (Menu 5.6.1).
zmienić kod PIN	strony 93 (Menu 5.6.2).

Kod PUK

Składający się z 8 cyfr klucz odblokowujący kod PIN, czyli PUK (**P**IN **U**nblocking **K**ey), jest potrzebny do zmiany wyłączonego kodu PIN. Kod PUK może być dostarczony wraz z kartą SIM. Jeśli tak się nie stało lub jeśli został zgubiony, należy się skontaktować z operatorem sieci.

Aby ponownie aktywować kod PIN:

1. Należy wprowadzić kod PUK i nacisnąć klawisz programowy **OK**.
2. Należy wprowadzić nowy, wybrany przez siebie kod PIN i nacisnąć klawisz programowy **OK**.
3. Gdy zostanie wyświetlony komunikat **Powt. nowy PIN**, należy jeszcze raz wprowadzić ten sam kod i nacisnąć klawisz programowy **OK**.

Jeśli kolejno dziesięć razy zostanie wprowadzony błędny kod PUK, karta SIM zostanie unieważniona. Należy się skontaktować z przedstawicielem operatora w celu uzyskania nowej karty.

Kod PIN2

Składający się z 4 do 8 cyfr kod PIN2, dostarczany z niektórymi kartami SIM, jest potrzebny do korzystania z niektórych funkcji, na przykład określania maksymalnego kosztu połączeń. Funkcje te są dostępne, jeśli są obsługiwane przez daną kartę SIM.

Jeśli kolejno trzy razy zostanie wprowadzony błędny kod PIN2, wprowadzanie go zostanie zablokowane i do funkcji nie będzie dostępu, dopóki nie zostanie wprowadzony kod PUK2.

Informacje na temat zmiany kodu PIN2 można znaleźć na str. 94 (**Menu 5.6.7**).

Kod PUK2

Składający się z 8 cyfr klucz odblokowujący kod PIN2, czyli PUK2 (**P**IN **U**nblocking **K**ey **2**), dostarczany z niektórymi kartami SIM, jest potrzebny do zmiany wyłączonego kodu PIN2. W wypadku zgubienia tego kodu należy się skontaktować z operatorem.

Aby ponownie aktywować kod PIN2:

1. Należy wprowadzić kod PUK2 i nacisnąć klawisz programowy **OK**.
2. Należy wprowadzić nowy, wybrany przez siebie kod PIN2 i nacisnąć klawisz programowy **OK**.
3. Gdy zostanie wyświetlony komunikat **Powt. nowy PIN2**, należy jeszcze raz wprowadzić ten sam kod i nacisnąć klawisz programowy **OK**.

Jeśli kolejno dziesięć razy zostanie wprowadzony błędny kod PUK2, dostęp do funkcji wymagających kodu PIN2 nie będzie możliwy. Należy się skontaktować z przedstawicielem operatora w celu uzyskania nowej karty.

Hasło blokowania połączeń

Składające się z 4 cyfr hasło blokowania połączeń jest potrzebne do korzystania z usługi blokowania połączeń. Hasło to jest dostarczane przez operatora, gdy wykupiono abonament na korzystanie z tej usługi.

Hasło można zmienić, używając opcji menu **Blokowanie poł.** (Menu 7.2). Więcej informacji można znaleźć na str. 112.

Informacje na temat zdrowia i bezpieczeństwa..

Narażenie na działanie fal radiowych (dane dotyczące SAR)

Ten telefon spełnia wymagania Unii Europejskiej (UE) dotyczące narażenia na działanie fal radiowych.

Telefon komórkowy jest nadajnikiem i odbiornikiem fal radiowych. Został on zaprojektowany i wyprodukowany tak, aby nie były przekraczane granice bezpieczeństwa dotyczące przebywania w pobliżu źródła fal radiowych, zgodnie z zaleceniami Rady UE. Ograniczenia te są częścią większego zbioru wytycznych i ustanawiają dozwolone poziomy emisji energii fal radiowych dla całości populacji. Wytyczne te zostały opracowane przez niezależne organizacje naukowe na podstawie okresowych i dokładnych badań naukowych. W ograniczeniach tych uwzględniono znaczny margines bezpieczeństwa, aby zapewnić bezpieczeństwo wszystkim osobom, niezależnie od ich wieku i stanu zdrowia.

W wypadku telefonów komórkowych standardowe dawki promieniowania radiowego wyrażane są w jednostkach SAR (Specific Absorption Rate, specyficzny poziom napromieniowania). Limit SAR zalecany przez Radę UE to 2,0 W/kg.*

* Limit SAR dla ogólnie dostępnych telefonów komórkowych to 2,0 W/kilogram (W/kg), uśrednione dla 10 g tkanki ciała. Ograniczenie to zawiera duży margines bezpieczeństwa, aby zapewnić ludziom dodatkową ochronę i uwzględnić ewentualne niedokładności w dokonywanych pomiarach. Wartości SAR mogą być różne w zależności od wymagań nakładanych w poszczególnych krajach na telefony i od pasma, w którym działa telefon.

Testy SAR przeprowadza się dla standardowych pozycji, w których używa się telefonu, przy maksymalnej zatwierdzonej mocy promieniowania telefonu we wszystkich pasmach częstotliwości. Chociaż wartości SAR są określane przy maksymalnej zatwierdzonej mocy promieniowania telefonu, rzeczywisty poziom SAR podczas korzystania z telefonu może być znacznie niższy od tej maksymalnej wartości. Wynika to stąd, że przy projektowaniu telefonu uwzględniono możliwość jego działania przy wielu poziomach mocy promieniowania, więc telefon używa tylko takiej mocy, która wystarczy do połączenia się z siecią. Ogólna zależność jest taka, że im jesteśmy bliżej stacji bazowej, tym mniejsza jest moc promieniowania telefonu.

Zanim nowy model telefonu zostanie skierowany do publicznej sprzedaży, należy wykazać jego zgodność z europejską dyrektywą R&TTE. Jednym z podstawowych wymagań tej dyrektywy jest ochrona zdrowia i zapewnienie bezpieczeństwa użytkownikowi i innym osobom. Najwyższa wartość współczynnika SAR zmierzona dla tego telefonu wyniosła 1,14 W/kg.

Ważne wskazówki dotyczące używania baterii

- Nigdy nie używaj ładowarki lub baterii, która została uszkodzona w dowolny sposób.
- Baterii używaj tylko w celach, do których jest przeznaczona.
- Jeśli korzystasz z telefonu w pobliżu stacji bazowej sieci, telefon zużywa mniej energii. Czas rozmowy i czas czuwania w dużym stopniu zależą od siły sygnału w sieci komórkowej i od parametrów ustawionych przez operatora sieci.

- Czas ładowania baterii zależy od ładunku, jaki w niej pozostał, a ponadto od typu używanej baterii i ładowarki. Bateria może być ładowana i rozładowywana setki razy, ale będzie się przy tym stopniowo zużywała. Kiedy czas działania (czas rozmowy i czas czuwania) wyraźnie się skróci, należy kupić nową baterię.
- W pełni naładowana bateria, jeśli nie jest używana, z czasem sama się rozładowuje.
- Używaj tylko baterii zatwierdzonych przez firmę Samsung i ładuj baterie tylko przy użyciu ładowarek zatwierdzonych przez firmę Samsung. Kiedy ładowarka nie jest używana, odłącz ją od źródła zasilania. Nie pozostawiaj baterii podłączonej do ładowarki przez czas dłuższy niż tydzień, ponieważ zbyt długie ładowanie baterii może skrócić czas jej użytkowania.
- Ekstremalne temperatury mają wpływ na pojemność baterii: przed użyciem bateria może wymagać ochłodzenia lub nagrzania.
- Nie pozostawiaj baterii w gorących ani zimnych miejscach, np. w samochodzie latem lub zimą, ponieważ zmniejsza to pojemność i skraca czas życia baterii. Zawsze staraj się przechowywać baterię w temperaturze pokojowej. Telefon z gorącą lub zimną baterią może chwilowo nie działać, nawet jeśli bateria jest w pełni naładowana. Baterie litowo-jonowe (Li-ion) są szczególnie wrażliwe na temperatury poniżej 0 °C (32 °F).
- Nie doprowadzaj do zwarcia baterii. Zwarcie może nastąpić, kiedy metalowy obiekt (moneta, spinacz lub długopis) bezpośrednio zewrze bieguny + i - baterii (metalowe paski na baterii), np. kiedy zapasowa bateria noszona jest w kieszeni lub w torbie. Zwarcie biegunów baterii może spowodować zniszczenie samej baterii lub obiektu, który powoduje zwarcie.
- Zużytych baterii pozbywaj się zgodnie z lokalnymi przepisami. Nie wyrzucaj baterii na śmietnik. Nie wkładaj baterii do ognia.

Bezpieczeństwo na drodze

Telefon komórkowy umożliwia komunikowanie się głosem prawie z każdego miejsca i o każdej porze. Korzyści wynikające z używania telefonu komórkowego wymagają także przyjęcia odpowiedzialności przez każdego użytkownika.

Podczas prowadzenia samochodu należy przede wszystkim skupić się na prowadzeniu. Podczas korzystania z telefonu komórkowego za kierownicą należy się kierować zdrowym rozsądkiem i pamiętać o poniższych wskazówkach.

1. Zapoznaj się z telefonem komórkowym i jego funkcjami, takimi jak szybkie wybieranie i ponowne wybieranie. Jeśli funkcje te są dostępne, można dzięki nim nawiązać połączenie bez odrywania wzroku od drogi.
2. Korzystaj z urządzenia głośnomówiącego, jeśli jest dostępne. Jeśli to możliwe, można poprawić wygodę i zwiększyć bezpieczeństwo korzystania z telefonu komórkowego, montując jedno z wielu dostępnych dzisiaj urządzeń głośnomówiących.
3. Umieść telefon komórkowy tak, aby można było łatwo po niego sięgnąć. Dostęp do telefonu komórkowego powinien być na tyle łatwy, aby można było sięgnąć po telefon nie odrywając wzroku od drogi. Jeśli telefon zadzwoni w niewłaściwym momencie, można skorzystać z poczty głosowej.
4. Poinformuj rozmówcę, że prowadzisz samochód; zawieś rozmowę przy dużym natężeniu ruchu lub w niebezpiecznych warunkach pogodowych. Deszcz, śnieg, lód, a nawet duże natężenie ruchu są potencjalnie niebezpieczne.

5. Podczas jazdy nie rób notatek ani nie szukaj numerów telefonów. Notowanie listy zadań lub przeglądanie numerów w książce telefonicznej odwraca uwagę od najważniejszego obowiązku, czyli bezpiecznego prowadzenia pojazdu.
6. Telefonuj rozważnie i bierz pod uwagę natężenie ruchu ulicznego. Jeśli to możliwe, połączenia nawiązuaj podczas postojów lub przed włączeniem się do ruchu. W miarę możliwości rozmowy należy planować tak, aby prowadzić je podczas postoju samochodu. Jeśli pojawi się konieczność wybrania numeru podczas prowadzenia pojazdu, należy wybrać tylko kilka cyfr, spojrzeć na drogę i w lusterka, a następnie kontynuować wprowadzanie numeru.
7. Nie angażuj się w stresujące lub emocjonujące rozmowy, które mogą rozpraszać uwagę. Poinformuj rozmówcę, że prowadzisz samochód, i przerywaj rozmowy, które mogą odwrócić twoją uwagę od drogi.
8. Używaj telefonu komórkowego, aby dzwonić po pomoc. Wybierz numer alarmowy w razie pożaru, wypadku drogowego lub jeśli potrzebna jest pomoc medyczna. Pamiętaj, te połączenia są darmowe!
9. Używaj telefonu komórkowego, aby pomagać innym ludziom w razie zagrożenia. Jeśli zobaczysz wypadek drogowy, popełnianie przestępstwa lub inne przypadki zagrożenia życia, wybierz numer alarmowy.
10. W razie potrzeby można wybrać numer pomocy drogowej lub specjalny numer pomocy dla telefonów komórkowych. Jeśli zobaczysz zepsuty samochód, który nie stwarza poważnego niebezpieczeństwa na drodze, zepsute światła regulujące ruch uliczny, niegroźny wypadek, w którym prawdopodobnie nikt nie został ranny, lub samochód, o którym wiesz że został ukradziony, wybierz numer pomocy drogowej lub inny specjalny numer pomocy dla telefonów komórkowych.

Środowisko pracy telefonu

Należy pamiętać, aby stosować się do specjalnych przepisów obowiązujących na danym terenie i zawsze wyłączać telefon komórkowy w miejscach, gdzie jego używanie jest zabronione, w przeciwnym razie można spowodować zakłócenia lub zagrożenie.

Przed podłączeniem telefonu lub jego akcesoriów do innych urządzeń należy przeczytać podręcznik użytkownika, aby zapoznać się ze szczegółowymi instrukcjami dotyczącymi bezpieczeństwa. Nie należy łączyć ze sobą nieprzystosowanych do tego produktów.

Podobnie jak w przypadku innych przenośnych nadajników radiowych, użytkownikom zaleca się, aby w celu zapewnienia poprawnego działania urządzenia i dla własnego bezpieczeństwa używali tego urządzenia w normalnej pozycji (telefon przytknięty do ucha, antena skierowana za ramię).

Urządzenia elektroniczne

Większość nowoczesnych urządzeń elektronicznych jest ekranowana przed sygnałami o częstotliwości radiowej. Jednak niektóre urządzenia elektroniczne mogą nie być ekranowane przed sygnałami radiowymi emitowanymi przez telefon komórkowy. Skonsultuj się z producentem, aby omówić alternatywne rozwiązania.

Rozruszniki serca

Producenci rozruszników serca zalecają, aby między telefonem a rozrusznikiem utrzymywana była odległość co najmniej 15 cm (6 cali), aby uniknąć potencjalnego zakłócenia pracy rozrusznika. Zalecenia te są zgodne z niezależnymi badaniami i zaleceniami organizacji Wireless Technology Research.

Osoby z rozrusznikami serca:

- Powinny zawsze trzymać telefon komórkowy w odległości co najmniej 15 cm (6 cali) od rozrusznika, kiedy telefon jest włączony.
- Nie powinny nosić telefonu komórkowego w kieszeni na piersi.
- Powinny przykładac telefon do ucha znajdującego się po stronie przeciwnej do umiejscowienia rozrusznika, aby zminimalizować potencjalne zakłócenia.

Jeśli zachodzi podejrzenie, że praca rozrusznika jest zakłócana, należy natychmiast wyłączyć telefon komórkowy.

Aparaty słuchowe

Niektóre cyfrowe telefony komórkowe mogą zakłócać działanie aparatów słuchowych. W takim przypadku można się skonsultować z producentem aparatu słuchowego i porozmawiać o alternatywnych rozwiązaniach.

Inne urządzenia medyczne

W przypadku używania innych osobistych urządzeń medycznych należy się skonsultować z producentem swojego urządzenia i dowiedzieć się, czy jest ono odpowiednio ekranowane przed falami radiowymi z zewnątrz. W uzyskaniu tych informacji może pomóc lekarz. Telefon komórkowy należy wyłączać w placówkach ochrony zdrowia, jeśli wywieszono są tam instrukcje nakazujące jego wyłączenie. Szpitale i placówki ochrony zdrowia mogą korzystać z urządzeń wrażliwych na działanie zewnętrznych fal radiowych.

Pojazdy

Sygnały radiowe mogą zakłócać działanie nieprawidłowo zainstalowanych lub nieodpowiednio ekranowanych systemów elektronicznych w pojazdach. Odpowiednie informacje dotyczące danego pojazdu można uzyskać u producenta lub jego reprezentanta.

Należy się także skonsultować z producentem każdego urządzenia, które zostało dodane do pojazdu.

Informacje wywieszane w budynkach

Telefon komórkowy należy wyłączać w każdym budynku, w którym wywieszane są informacje nakazujące jego wyłączenie.

Atmosfera zagrożona wybuchem

Telefon należy wyłączać we wszystkich miejscach, w których w powietrzu unoszą się palne substancje grożące wybuchem. Należy też stosować się do wszelkich znaków i instrukcji. Iskry w takich pomieszczeniach mogą spowodować eksplozję lub pożar, a w wyniku tego również uszkodzenia ciała a nawet śmierć.

Użytkownikom zaleca się, aby wyłączali telefony komórkowe na stacjach benzynowych. Przypomina się też, aby zwracali uwagę na ograniczenia w używaniu urządzeń radiowych w składach paliw (przy zbiornikach paliwa i dystrybutorach), zakładach chemicznych oraz podczas przeprowadzania operacji wysadzania.

Miejsca, gdzie w powietrzu może się unosić mieszanka wybuchowa, spotyka się często, ale nie zawsze są one właściwie oznaczone. Mogą to być np. miejsca na kutrach pod pokładem, instalacje do przechowywania i przesyłania substancji chemicznych, pojazdy napędzane gazem (takim jak propan lub butan), obszary gdzie w powietrzu unoszą się substancje chemiczne lub drobne cząstki, takie jak pyły pochodzące ze zboża, kurz lub sproszkowany metal, a także w innych miejscach, w których znajdują się ostrzeżenia nakazujące wyłączenie silnika samochodu.

Połączenia alarmowe

Ten telefon, jak każdy inny telefon bezprzewodowy, działa korzystając z sygnałów radiowych oraz z sieci bezprzewodowych i przewodowych, co nie gwarantuje dobrego połączenia w każdych warunkach. Z tego powodu w sprawach ważnych (takich jak wezwanie pomocy medycznej) nigdy nie należy polegać tylko na komunikacji bezprzewodowej.

Należy pamiętać, że aby można było nawiązywać lub odbierać połączenia, telefon musi być włączony i musi być w zasięgu sygnału o odpowiedniej mocy. Telefony alarmowe mogą nie być dostępne w niektórych sieciach komórkowych lub kiedy włączone są niektóre usługi sieciowe i/lub funkcje telefonu. Informacje na ten temat można uzyskać u lokalnych operatorów sieci.

Aby nawiązać połączenie alarmowe, należy wykonać następujące czynności.

1. Jeśli telefon jest wyłączony, włącz go.
2. Wprowadź numer alarmowy obowiązujący w danej lokalizacji (np. 112 lub inny oficjalny numer alarmowy). Numery alarmowe są różne w zależności od lokalizacji.
3. Naciśnij klawisz .

Jeśli używane są niektóre funkcje (np. blokowanie połączeń), w celu wykonania połączenia alarmowego konieczne może być wcześniejsze wyłączenie tych funkcji. Odpowiednie informacje można znaleźć w niniejszym podręczniku i u lokalnego operatora telefonii komórkowej.

Wykonując połączenie alarmowe należy pamiętać, aby dokładnie podać wszystkie niezbędne informacje. Należy pamiętać, że posiadany telefon może być jedynym środkiem komunikacji na miejscu wypadku, więc nie należy przerywać połączenia bez otrzymania pozwolenia.

Inne ważne informacje

- Naprawy telefonu lub jego instalacji w pojeździe może dokonywać tylko wykwalifikowany personel. Nieprawidłowa instalacja lub naprawa mogą być niebezpieczne i mogą spowodować utratę gwarancji na to urządzenie.
- Należy regularnie sprawdzać, czy telefon komórkowy zainstalowany w samochodzie jest prawidłowo zamontowany i działa poprawnie.
- Nie należy przechowywać łatwopalnych płynów, gazów lub materiałów wybuchowych w jednym pomieszczeniu razem z telefonem komórkowym, jego częściami lub akcesoriami.
- W przypadku pojazdów wyposażonych w poduszkę powietrzną należy pamiętać, że poduszka powietrzna rozwija się z bardzo dużą siłą. Nie należy umieszczać żadnych obiektów, w tym również zainstalowanych ani przenośnych telefonów komórkowych, w obszarze ponad poduszką powietrzną ani w obszarze rozwijania się poduszki powietrznej. Jeśli telefon komórkowy zostanie zainstalowany nieprawidłowo, to rozwinięcie się poduszki powietrznej może spowodować poważne obrażenia.
- Wyłącz telefon komórkowy przed wejściem na pokład samolotu. Korzystanie z telefonów bezprzewodowych w samolocie może być niebezpieczne i jest niezgodne z prawem.
- Niezastosowanie się do tych instrukcji grozi zawieszeniem lub odmową świadczenia usług telefonicznych, a może grozić także procesem sądowym.

Dbanie o telefon

- Telefon oraz wszystkie jego części i akcesoria przechowuj poza zasięgiem małych dzieci.
- Telefon musi być suchy. Opady, wilgoć i płyny zawierają minerały, które powodują korozję układów elektronicznych.
- Nie trzymaj telefonu mokrą ręką. Grozi to porażeniem użytkownika lub uszkodzeniem telefonu.
- Nie używaj i nie przechowuj telefonu w zakurzonych, brudnych miejscach, ponieważ jego części mechaniczne mogą ulec uszkodzeniu.
- Nie przechowuj telefonu w gorących miejscach. Wysokie temperatury mogą skrócić czas życia urządzeń elektronicznych, uszkodzić baterie, a także wygiąć lub roztopić niektóre plastikowe części.
- Nie przechowuj telefonu w zimnych miejscach. Kiedy telefon ogrzewa się do swojej normalnej temperatury pracy, wewnątrz może kondensować się wilgoć, która może spowodować uszkodzenie obwodów elektronicznych.
- Nie upuszczaj, nie stukaj ani nie potrząśnij telefonem. Takie traktowanie może spowodować pęknięcie wewnętrznych płytek drukowanych.
- Do czyszczenia telefonu nie używaj agresywnych środków chemicznych, roztworów czyszczących ani detergentów. Telefon należy wycierać miękką szmatką, zwilżoną silnie rozcieńczonym roztworem łagodnego mydła.
- Nie maluj telefonu. Farba może zablokować ruchome części urządzenia i uniemożliwić jego normalne użytkowanie.

Informacje na temat zdrowia i bezpieczeństwa..

- Nie umieszczaj telefonu wewnątrz lub na urządzeniach grzejących, takich jak kuchenka mikrofalowa, piecyk lub kaloryfer. Po przegrzaniu telefon może eksplodować.
- Korzystaj tylko z dostarczonych lub zatwierdzonych anten wymiennych. Anteny pochodzące z innych źródeł lub zmodyfikowane akcesoria mogą spowodować uszkodzenie telefonu, mogą też stanowić złamanie przepisów dotyczących urządzeń radiowych.
- Jeśli telefon, bateria, ładowarka lub inne akcesoria nie działają poprawnie, zanieś je do najbliższego autoryzowanego punktu serwisowego. Możesz tam liczyć na pomoc obsługi, a w razie potrzeby zlecić naprawę.

Słownik

Poniżej podano szereg definicji skrótów i podstawowych terminów technicznych stosowanych w niniejszym podręczniku, które mogą pomóc w pełnym wykorzystaniu możliwości tego telefonu komórkowego.

Odbiór klapką

Możliwość odbierania połączeń przez otwarcie klapki telefonu.

Blokowanie połączeń

Funkcja umożliwiająca nakładanie ograniczeń na połączenia wychodzące i przychodzące.

Przekazywanie połączeń

Funkcja umożliwiająca kierowanie połączeń na inny numer telefonu.

Zawieszanie połączenia

Funkcja umożliwiająca zawieszenie połączenia podczas trwania innego połączenia, a następnie przełączanie się między nimi według potrzeby.

Połączenie oczekujące

Funkcja umożliwiająca informowanie użytkownika o nadejściu nowego połączenia podczas trwania innego połączenia.

Usługa identyfikacji linii

Usługa umożliwiająca abonentom wyświetlanie lub ukrywanie ich numerów telefonów u osób, do których telefonują.

EMS (Enhanced Message Service)

Adaptacja usługi SMS, dzięki której między urządzeniami zgodnymi ze standardem EMS można przysyłać dzwonki i loga, a także kombinacje prostych zapisów multimedialnych. Ponieważ usługa EMS jest oparta na usłudze SMS, umożliwia korzystanie z centrów SMS w ten sam sposób, jak w wypadku usługi SMS. EMS działa we wszystkich sieciach GSM. Osoby wysyłające wiadomości w usłudze EMS mogą posługiwać się tekstem, melodiami, dźwiękiem, obrazami statycznymi i animacjami w celu wzbogacenia wiadomości ograniczonych możliwościami wyświetlaczy urządzeń komórkowych.

GPRS (General Packet Radio Service)

Nowa usługa niegłosowa, umożliwiająca wysyłanie i odbieranie danych przez sieć telefonii komórkowej. GPRS zapewnia użytkownikowi telefonu komórkowego i komputera nieprzerwane połączenie z Internetem. Funkcjonuje na bazie systemów GSM i SMS.

GSM (Global System for Mobile Communication)

Międzynarodowy standard komunikacji komórkowej, zapewniający zgodność między różnymi operatorami sieci. Sieć GSM obejmuje większość krajów europejskich oraz wiele innych rejonów świata.

Java

Język programowania do tworzenia aplikacji działających bez modyfikacji na wszystkich platformach sprzętowych, małych, średnich i dużych. Został bogato wyposażony pod kątem zastosowań w sieci Internet, zarówno w serwisach publicznych, jak w sieciach typu intranet. Program w języku Java uruchamiany ze strony Internet określany jest mianem *apletu Java*. Gdy jest uruchamiany w telefonie komórkowym lub pagerze, określany jest mianem *MIDletu*.

Połączenie konferencyjne

Funkcja umożliwiająca ustanawianie połączeń konferencyjnych z maksymalnie pięcioma innymi osobami.

MMS (Multimedia Message Service)

Obsługa wiadomości multimedialnych działająca w środowisku komunikacji komórkowej, opracowana w ramach WAP Forum i programu 3GPP (3rd Generation Partnership Project). W telefonach usługa MMS jest podobna do usługi SMS — zapewnia automatyczne, natychmiastowe dostarczanie zredagowanych przez użytkownika wiadomości z jednego telefonu do drugiego. Do adresowania wiadomości używa się przede wszystkim numerów telefonów, także przepływ danych odbywa się między telefonami. MMS umożliwia także stosowanie adresów poczty elektronicznej, więc wiadomości można wysyłać również pocztą elektroniczną. Oprócz tekstu, jak w usłudze SMS, wiadomości MMS mogą zawierać obrazy statyczne, nagrania głosowe i muzyczne, a w przyszłości także nagrania wideo i prezentacje.

Hasło telefonu

Kod zabezpieczający używany do odblokowywania telefonu, gdy została wybrana opcja automatycznego blokowania telefonu przy każdym jego włączeniu.

PIN (Personal Identification Number)

Osobisty numer identyfikacyjny. Kod zabezpieczający telefon przed użyciem go przez osoby nieuprawnione. Kod PIN jest dostarczany przez operatora wraz z kartą SIM. Składa się z czterech do ośmiu cyfr, które w razie potrzeby można zmienić.

PUK (PIN Unlocking Key)

Klucz odblokowujący kod PIN. Kod zabezpieczający służący do odblokowywania telefonu, gdy kolejno trzy razy został wprowadzony błędny kod PIN. Jest to ośmiocyfrowy numer dostarczany przez operatora wraz z kartą SIM.

Roaming

Korzystanie z telefonu poza zasięgiem sieci macierzystej (na przykład w podróży).

SDN (Service Dialling Numbers)

Numery telefoniczne dostarczane przez operatora sieci, umożliwiające dostęp do usług specjalnych, takich jak poczta głosowa, wyszukiwanie danych teleadresowych, dział obsługi klienta i numery alarmowe.



SIM (Subscriber Identification Module)

Moduł identyfikacji abonenta. Karta zawierająca układ scalony ze wszystkimi danymi (informacje o sieci i pamięci, a także osobiste dane abonenta) potrzebnymi do funkcjonowania telefonu. Karta SIM mieści się w niewielkim gnieździe z tyłu telefonu i jest chroniona przez baterię.

SMS (Short Message Service)

Usługa krótkich wiadomości tekstowych. Usługa sieciowa umożliwiająca komunikację alternatywną względem głosowej, za pomocą wiadomości tekstowych przesyłanych między abonentami. Zredagowaną lub odebraną wiadomość można wyświetlić, poprawić lub wysłać.

Klawisze programowe

Dwa klawisze telefonu oznaczone jako  i , których funkcja:

- zależy od wybranej w danym momencie opcji;
- jest wskazywana w najniższej linii wyświetlacza, tuż nad danym klawiszem.

Trójpasmość

Cecha umożliwiająca pracę w dowolnym z następujących typów sieci: GSM 900, GSM 1800, mieszane GSM 900/1800 oraz GSM 1900 MHz. Tym samym zwiększa pewność nawiązywania połączeń i rozszerza obszar komunikacji w ramach roamingu.

Telefon automatycznie poszukuje ostatnio używanej sieci. Jeśli z jakiegokolwiek powodu ta sieć nie będzie dostępna, telefon będzie próbował zarejestrować się w innej sieci.

Poczta głosowa

Skomputeryzowana usługa automatycznie odbierająca połączenia, gdy użytkownik telefonu tego nie robi, odtwarzająca komunikat (możliwe jest użycie własnego głosu) i nagrywająca wiadomość.

A

- akcesoria • 9
- alarm (6.4) • 106
- auto-podświetlenie, konfiguracja • 96
- auto-powtarzanie, konfiguracja • 97
- auto-włączanie alarmu • 107

B

- bateria
 - bezpieczne użytkowanie • 136
 - wkładanie • 18
 - wskaźnik rozładowania baterii • 20
 - wyjmowanie • 17
 - ładowanie • 19
- bezpieczeństwo
 - informacje • 135
 - użytkowanie • 7
- bezpieczeństwo (5.6) • 92
- blokada SIM (5.6.5) • 94
- blokowanie
 - hasło • 112, 134
 - karta SIM (5.6.5) • 94
 - połączenia (6.2) • 111
 - telefon (5.6.3) • 93
- budzik • 106

C

- czas
 - format (6.3.4) • 105
 - na świecie (6.3.3) • 105
 - połączenie • 82
 - ustawianie (6.3.1) • 105
- czas na świecie (6.3.3) • 105
- czas trwania połączeń • 82, 88

D

- dbanie • 145
- dzwonek
 - dźwięk (4.1) • 84

- głośność (4.2) • 84
- praca, tryb (4.3) • 85
- dźwięk
 - błąd • 88
 - dzwonek • 84
 - klapka • 87
 - klawisze • 85
 - połączenie • 88
 - wiadomość • 86
 - wł./wył. zasilania • 87
- dźwięk klawiszy
 - wybieranie (4.4) • 85
 - włączanie/wyłączanie • 49
- dźwięki (4) • 84

E

- edycja
 - lista zadań • 102
 - nieodebrane połączenia • 81
 - notatki • 101
 - numer książki telefonicznej • 34
 - zadania • 103
- elementy multimedialne • 68

F

- funkcje, wybieranie • 29

G

- grupa dzwoniących
 - edycja • 37
- grupa użytkowników • 115
- grupy
 - dzwoniący • 37
 - użytkownik • 115
- grupy dzwoniących
 - wyszukiwanie • 36
- gry (8.1) • 118
- głośność, regulacja
 - dzwonek • 84
 - sluchawka • 24
 - tony klawiszy • 24

H

- harmonogram • 99
- hasło
 - blokowanie
 - opis • 134
 - zmiana • 112
- telefon
 - opis • 131
 - zmiana • 93

I

- identyfikacja (7.5) • 115
- ikony, opis • 14
- internet • 119

J

- jasność, wyświetlacz • 95
- Java, usługi • 125
- język (5.5) • 92

K

- kalendarz (6.1) • 99
- kalkulator (6.5) • 107
- karta, SIM
 - blokowanie • 94
 - wkładanie • 17
- klapka, dźwięk (4.6) • 87

klawisze

- opis • 11
- położenie • 10
- skróty • 98
- klawisze programowe, korzystanie • 29
- kody dostępu • 131
- konserwacja • 145
- kopiowanie
 - notatki • 101
 - numery książki telefonicznej • 34
 - zadania • 104
- koszt połączenia • 83
- książka telefoniczna
 - edycja • 34
 - kopiowanie • 34
 - opcje • 34
 - przechowywanie numerów i nazw • 31
 - szybkie wybieranie • 38
 - usuwanie • 34
 - wklejanie • 34
 - wyszukiwanie i wybieranie • 35

L

- lampka pracy • 16, 96
- lista wybierania ustalonego, tryb • 94
- lista zadań (6.2) • 102
- litery
 - wprowadzanie • 41
 - zmiana trybu • 42
- logo operatora • 96

Ł

- ładowarka podróżna • 19

M

male litery, wprowadzanie • 44
 menu
 dostęp przez przewijanie • 54
 dostęp przy pomocy skrótów • 55
 lista • 55
 MIDlety, uruchamianie • 125
 mikrofon, wyciszanie • 48
 MMS, korzystanie • 73

N

nazwy
 przechowywanie • 31
 wprowadzanie • 41
 wyszukiwanie i wybieranie • 35
 nie odebrane połączenia • 26, 81
 notatki
 edycja • 101
 kopiowanie • 101
 usuwanie • 101
 zapisywanie • 100
 numer serwera poczty głosowej • 70
 numery
 kopiowanie w książce telefonicznej • 34
 poprawianie • 22
 przechowywanie • 31
 usuwanie • 34
 wklejanie z książki telefonicznej • 34
 wybieranie ustalone • 94
 wyszukiwanie i wybieranie • 35
 własne • 91
 numery własne (5.4) • 91

O

obraz tła • 90
 oczekujące połączenie • 113
 odbiór każdym • 97
 odbiór kłapką, konfiguracja • 97
 odebrane (3.2) • 81
 opcje, wybieranie • 29
 organizator (6) • 99
 ostatni numer, powtórne wybieranie • 23

P

pamięć SMS
 wiadomość (1.7) • 69
 pobrane (7.3) • 125
 poczta głosowa (1.8) • 70
 podświetlenie • 15, 95
 port IrDA • 89
 powitanie (5.3) • 91
 powtórne wybieranie
 automatyczne • 97
 ostatni numer • 23
 połączenia
 alarmowe • 143
 blokowanie (7.2) • 111
 czas (3.4) • 82
 konferencyjne • 51
 koszt (3.5) • 83
 kończenie • 23
 międzynarodowe • 22
 nawiązywanie • 22
 nieodebrane • 26, 81
 oczekujące • 51, 113
 odbieranie
 drugie połączenie • 51
 połączenie • 25
 odebrane (3.2) • 81
 ponowne wybieranie, automatyczne • 97
 przekazywanie (7.1) • 109
 spis (3) • 81
 wykonane (3.3) • 82
 za pośrednictwem książki telefonicznej • 35
 zawieszanie • 47

połączenia alarmowe • 143
 połączenia konferencyjne
 nawiązywanie • 51
 odłączanie • 53
 rozmowa prywatna • 52
 połączenie konferencyjne • 51
 połączenie oczekujące • 51
 problemy, rozwiązywanie • 128
 przeglądarka WAP (8.2) • 119
 PIN
 opis • 132
 sprawdzanie • 92
 zmiana • 93
 PIN2
 opis • 133
 zmiana • 94
 PUK • 132
 PUK2 • 133

R

roaming • 114
 rozrywka (8) • 118

S

sieciowe, wiadomości • 71
 SIM, karta
 blokowanie • 94
 wkładanie • 17
 skrzynka nadawcza, wiadomości
 graficzne (2.2) • 75
 tekstowe (1.2) • 63
 skrzynka odbiorcza, wiadomości
 graficzne (2.1) • 73
 tekstowe (1.1) • 61
 skróty klawiszowe (5.9) • 98
 SMS, korzystanie • 50, 61
 stan pamięci
 książka telefoniczna • 40
 styl menu • 90
 sygnał błędu • 88
 sygnał minutowy • 88
 sygnał połączenia • 88
 szablony, wiadomość (1.4) • 66
 szybkie wybieranie • 38
 słuchawka, głośność • 24

Ś

światło
 lampka pracy • 16, 96
 podświetlenie • 15, 95

T

tapeta • 90
 tekst
 wprowadzanie • 41
 zmiana trybu • 42
 telefon
 blokada (5.6.3) • 93
 hasło • 131
 włączanie i wyłączanie • 21
 tony DTMF, wysyłanie • 49
 tony klawiszy
 głośność, regulacja • 24
 tryb FDN • 94
 tryb pracy (4.3) • 85
 tryb pracy cichej • 28
 tryb T9 • 43

U

ustawianie daty (6.3.2) • 105
 ustawienia fabryczne (5.10) • 98
 usuwanie
 nieodebrane połączenia • 81
 notatki • 101
 numery książki telefonicznej • 34
 obiekty • 68
 odebrane wiadomości • 62, 74
 wiadomości wysłane • 63, 75
 wszystkie notatki • 99
 wszystkie obiekty • 68
 wszystkie spisy połączeń • 82
 wszystkie wiadomości • 69
 wszystkie zadania • 104
 zadania • 104
 usługi sieci (7) • 109

W





wiadomości
graficzne (2) • 73
głosowe • 70
multimedialne • 73
sieciowe • 71
tekstowe (1) • 61
wiadomości (4.5) • 86
wiadomości graficzne
pisanie (2.3) • 76
skrzynka nadawcza (2.2) •
75
skrzynka odbiorcza (2.1) •
73
ustawienia (2.5) • 78
wiadomości multimedialne • 73
wiadomości sieciowe (1.9) • 71
wiadomości tekstowe
pamięć SMS (1.7) • 69
pisanie (1.3) • 64
skrzynka nadawcza (1.2) •
63
skrzynka odbiorcza (1.1) •
61
szablony (1.4) • 66
ustawienia (1.5) • 67
wiadomości sieciowe (1.9) •
71
wibracja • 85
wielkie litery, wprowadzanie • 44
wskaźnik rozładowania baterii •
20
wybór pasma (7.7) • 117
wybór sieci (7.4) • 114



wyciszanie
dźwięk klawiszy • 49
mikrofon • 48
wszystkie dźwięki • 28
wykonane (3.3) • 82
wymiana walut (5.6) • 108
wyświetlacz
ikony • 14
jasność • 95
język, zmiana • 92
układ • 13
zewnątrzny • 16
wyświetlacz zewnętrzny • 16
włącz podczerwień (5.1) • 89
wł./wył. zasilania (4.7) • 87
WAP (8.2) • 119







Z

zadania, lista zadań
edycja • 102
tworzenie • 102
zamknięta grupa użytkowników
(7.6) • 115
zmiana
hasło (5.6.4) • 93
hasło blokowania • 112
PIN (5.6.2) • 93
PIN2 (5.6.7) • 94
znaki
wprowadzanie • 41
zmiana trybu • 42
ZGU • 115

Trójpasemowy telefon SGH-S300M GPRS Skrócona instrukcja obsługi

<p>Dostęp do funkcji menu</p> <ol style="list-style-type: none"> ① Naciśnij klawisz programowy Menu. ② Używając klawiszy  i , przewiń listę menu aż do znalezienia odpowiedniego menu. ③ Naciśnij klawisz programowy Wybierz. ④ Używając klawiszy  i , przewiń listę opcji, aż zostanie wybrana odpowiednia pozycja. ⑤ Naciśnij klawisz programowy Wybierz. 	
---	--

Każdy z dwóch klawiszy programowych ( oraz ) wykonuje funkcję określoną przez znajdujący się powyżej tekst (wyświetlany w najniższym wierszu wyświetlacza).

<p>Włączanie i wyłączenie telefonu</p>	<p>Naciśnij i przytrzymaj klawisz /0.</p>
<p>Nawiązywanie połączenia</p>	<p>① Wprowadź numer. ② Naciśnij klawisz .</p>
<p>Kończenie połączenia</p>	<p>Krótko naciśnij klawisz .</p>
<p>Przeglądanie nie odebranych połączeń zaraz po ich nie odebraniu</p>	<p>① Otwórz telefon i naciśnij klawisz programowy Widok. ② Używając klawiszy  i , przewiń listę nie odebranych połączeń. ③ Naciśnij klawisz , aby wybrać połączenie.</p>



DEKLARACJA ZGODNOŚCI

Dostawca: *Samsung Electronics Polska Sp. z o.o.*
 ul. Szturmowa 2a
 02-678 Warszawa

deklaruje z pełną odpowiedzialnością, że:

Produkt: **telefon Samsung SGH-S300M**

jest zgodny z następującymi normami i wymaganiami krajowymi:

- Załączniki nr 37 i 48 do Rozporządzenia Ministra Łączności z dn. 04/09/1997

oraz europejskimi:

- ETSI EN 301 511 v.7.0.1 (2000-12): Globalny system mobilnej komunikacji (GSM); Standard dla urządzeń przenośnych pracujących w pasmach GSM 900 i DCS 1800 obejmujący istotne wymagania artykułu 3(2) Dyrektywy R&TTE (1999/5/EC) (GSM 13.11 version 7.0.0 Release 1998).
- ETSI TS 151 010-1 v.4.5.0 (2001-09): Cyfrowe systemy telefonii komórkowej (Faza 2+); Specyfikacja zgodności urządzeń przenośnych (ME); Część I: specyfikacji zgodności (3GPP TS 51.010-1 version 4.5.0 Release 4).
- ETSI EN 301 489-1 v.1.4.1 (2002-08): Kompatybilność elektromagnetyczna i zagadnienia spektrum radiowego (ERM); Standard kompatybilności elektromagnetycznej (EMC) dla urządzeń radiowych i usług; Część 1: Ogólne wymagania techniczne.
- ETSI EN 301 489-7 v.1.2.1 (2002-08): Kompatybilność elektromagnetyczna i zagadnienia spektrum radiowego (ERM); Standard kompatybilności elektromagnetycznej (EMC) dla urządzeń radiowych i usług; Część 7: Szczegółne warunki dla przenośnych urządzeń radiowych i pomocniczych w cyfrowych systemach radiotelekomunikacji komórkowej (GSM i DCS).
- PN-EN 60950+A11:2000. Bezpieczeństwo urządzeń techniki informatycznej.
- EN 50360 (2001-07). Standardy dla telefonów przenośnych w odniesieniu do podstawowych zasad wpływu pól elektromagnetycznych na człowieka (300 MHz – 3 GHz).

Zgodność z powyższymi wymaganiami została potwierdzona dnia 15/10/2002 przez:

Laboratorium Badań Urządzeń Telekomunikacyjnych

Institutu Łączności

04-894 Warszawa; ul. Szachowa 1









Potwierdzenie zgodności nr 092/2002.



Paweł Dwornik
Dyrektor



Tomasz Podkowiński
Inżynier Wsparcia Technicznego

Odbieranie połączenia	Otwórz telefon lub naciśnij klawisz  .	Regulacja głośności	Naciśnij klawisz  lub  , który znajduje się z boku telefonu, po jego lewej stronie.
Wybór trybu pracy	<ol style="list-style-type: none"> 1 Z menu wybierz opcję Tryb pracy (Menu 4.3). 2 Wybierz opcję: <ul style="list-style-type: none"> • Tylko lampka • Melodia • Wibracja • Wibracja, potem melodia 3 Naciśnij klawisz programowy Wybierz. 	Wyszukiwanie numeru w książce telefonicznej	<ol style="list-style-type: none"> 1 Naciśnij klawisz programowy Nazwa. 2 Wybierz opcję Szukaj. 3 Wprowadź początek nazwy. 4 Do przewijania listy nazw służą klawisze  i . 5 Naciśnij klawisz programowy Widok. 6 Przewiń listę numerów, naciśnij klawisze  i . 7 Naciśnij klawisz , aby wybrać dany numer.
Zapisywanie numerów w książce telefonicznej	<ol style="list-style-type: none"> 1 Wprowadź numer. 2 Naciśnij klawisz programowy Zapisz. 3 Wybierz ikonę, która ma stanowić etykietę. 4 Naciśnij klawisz programowy Wybierz. 	Zapisywanie numerów w książce telefonicznej (ciąg dalszy)	